



4月7日(日)、上沼公園と下沼公園で桜が見頃を迎えました。沼を取り囲む満開の桜が公園を訪れた人々の心を癒やしました。また、夜にはライトアップが行われ、照明に照らされた桜や水面に反射する桜など、昼とは違った表情を見せました。

みんなが笑顔♪「スマイルウォーキング」



3月16日(土)、介護予防を目的にゆっくり歩く「スマイルウォーキング」を開催しました。高坂市民活動センターから川風公園までの往復約4キロメートルのコースを歩ききった皆さんは「みんなと歩けるって幸せ♪」「参加できてよかった」と笑顔いっぱいでした。



歩いて巡ろう!岩殿観音正法寺文化財ツアー



3月18日(月)、社会教育講座「歩いて巡ろう!岩殿観音正法寺文化財ツアー」が行われました。観音堂や銅鐘、古文書など正法寺の文化財を埋蔵文化財センター職員の解説のもと歩いて巡りました。文化財の歴史的な背景を知ることや普段非公開の貴重な古文書等を見ることができて、参加者はとても満足そうな様子でした。



この広報紙にあなたが写っていましたら広報広聴課へご連絡ください。写真を差し上げます。

表紙の説明

今月の表紙は、箭弓稲荷神社拝殿下拝部の写真です。中に入ると、天井には色鮮やかな鳳凰や墨絵の龍が描かれており、ライトアップされています。豪快さもあがりながら、細部まで丁寧な曲線や色使いが行き届いており、思わずため息が出る作品です。

編集後記

今回の特集作成で箭弓稲荷神社を訪れ、社殿や彫刻など今まで意識していなかったところをじっくりと見させていただきました。先人たちはどんな思いで制作したのだろうと想像しながら鑑賞すると、その時代へタイムワープしたような気分になりました。でもまずは、初詣のおみくじで大吉を引き喜んでいるだけだった日にワープして、寺社をはじめとした重要文化財を訪れた際には、あらゆる角度から見て学びなさいと過去の自分に言いたいです。(あ)

令和6(2024)年5月1日(毎月1日発行) 発行/東松山市 ☎0493-23-2221 編集/広報広聴課 〒355-8601 東松山市松葉町1-1-58 東松山市 ☎0493-24-6123

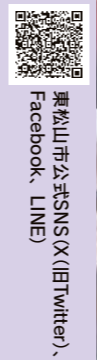
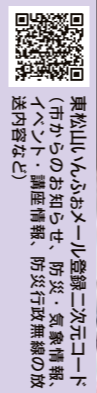

祝 箭弓稲荷神社が 国指定重要文化財へ

特集 市内の国指定重要文化財



箭弓稲荷神社が国指定重要文化財へ

令和6年1月19日「箭弓稲荷神社本殿・幣殿・拝殿」が重要文化財に指定されました。市における重要文化財の指定は65年ぶりとなります。今回は箭弓稲荷神社をはじめ、市内の国指定重要文化財を紹介します。

指定文化財とは

指定文化財には国、県、市それぞれの指定があり、その重要度と範囲に応じて、例えば「国にとって重要なもの」が国指定の文化財となります。現在、市内には4件の国指定、17件の県指定、107件の市指定文化財があります。国指定文化財は「有形文化財」、「無形文化財」、「民俗文化財」、「記念物」、「文化的景観」、「伝統的建造物群」の6つの類型に分けられ、このほかに「文化財の保存技術」といった区分もあります。

文化財保護法による指定文化財の体系図

種別	内容	国	特に重要なもの
有形文化財	建造物、美術工芸品（絵画、彫刻、工芸品、書跡・典籍、古文書、考古資料、歴史資料）	重要文化財	国宝
無形文化財	演劇、音楽、工芸技術等	重要無形文化財	
民俗文化財	有形の民俗文化財（無形の民俗文化財に用いられる衣服、器具、家屋等）	重要有形民俗文化財	
	無形の民俗文化財（衣食住・生業・信仰・年中行事等に関する風俗習慣、民俗芸能、民俗技術）	重要無形民俗文化財	
記念物	遺跡（貝塚、古墳、都城跡、城跡、旧宅等）	史跡	特別史跡
	名勝地（庭園、橋梁、峡谷、海浜、山岳等）	名勝	特別名勝
	動物、植物、地質鉱物	天然記念物	特別天然記念物
文化的景観	地域における人々の生活または生業及び当該地域の風土により形成された景勝地（棚田・里山・用水路等）	文化的景観	重要文化的景観
伝統的建造物群	宿場町、城下町、農漁村等	伝統的建造物群保存地区	重要伝統的建造物群保存地区
文化財の保存技術	文化財の保存に必要な材料や用具の生産・製作、修理・修復の技術等	保存の措置を講ずる必要があるもの 選定保存技術	

箭弓稲荷神社 本殿・幣殿・拝殿（建造物）令和6年1月19日指定 所在地：箭弓町2-5-14

箭弓稲荷神社は、和銅5(712)年に創建した神社で、五穀豊穡、家内安全、商売繁盛の守り神として多くの信仰を集め「やきゅうさま」と親しまれてきました。

現在の社殿は、本殿と拝殿の二棟を幣殿でつないだ権現造で、江戸時代後期の同様式としては、関東最大級の規模です。

文化年間(1804~1818年)に造営が計画され、天保6(1835)年の棟札(建物の建築・修理の記念や記録として、棟木や梁など建物内部の高所に取付けた札)2枚から本殿と幣殿は同年に上棟し、天保11(1840)年までに拝殿が竣工したと考えられます。

また別の棟札から、嘉永5(1852)年に本殿屋根の箱棟を銅板包とし、安政5(1858)年に拝殿を柿葺から瓦葺とする改修を行ったことが判明しています。

社殿造営工事の精算書にあたる「箭弓稲荷社再建立普請諸入用帳」から、総工費は5688両銀9匁の費用を要したことが分かります。当時の米価を参考に1両の価値を6万円とすると、総額約3億4千2百万円の大事業で、箭弓稲荷神社の信仰の厚さを物語ります。

本殿の北に位置する元宮は、享保年間(1716~1735年)頃に建立されたと推定される境内で最も古い建造物です。

今回、意匠的に優秀なもので、流派の又は地方的特色において顕著なものであり、関東の江戸時代後期を代表する神社建築として国指定重要文化財になりました。また棟札3枚、古文書1冊、元宮1棟についても、神社建築の経緯が分かる資料として併せて指定されました。



棟札(天保六年上棟遷宮棟札)

棟札(嘉永五年拜殿屋根改修棟札)



古文書(箭弓稲荷社再建立普請諸入用帳)



箭弓稲荷神社元宮

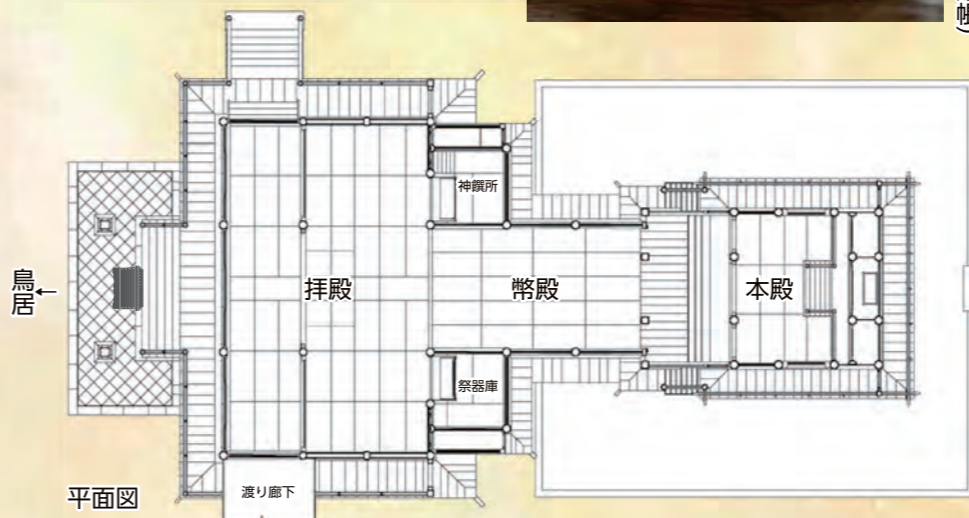

拝殿



幣殿



本殿

箭弓稲荷神社の彫刻

江戸時代の社寺建築のひとつの特徴として、社殿に施された彫刻があり、龍や鳳凰といった霊獣のほか、草花や木・波などの自然物、日本神話や故事成語などを題材としています。

箭弓稲荷神社外観の随所にも素木の精緻な彫刻が見られ、特に本殿の妻飾(建物側面の屋根付近の三角形の部分)は、その大きさに加え、動植物や波を象った彫刻で埋め尽くされており圧巻です。一方で本殿内部は絢爛豪華な極彩色を施しており、外観と内部が好対照をなしています。



本殿 妻飾



本殿 内々陣

外観と内装の違い



本殿 持送り彫刻 犀



本殿 持送り彫刻 龍



本殿 背面彫刻「仙人の烏鷲」

箭弓稲荷神社の彫刻は、大里郡川原明戸村(現・熊谷市)の飯田仙之助が手掛けました。宝暦10(1760)年に再建された国宝・妻沼聖天堂(熊谷市)の彫刻棟梁を担った宮大工、石原吟八郎の孫弟子にあたるのが仙之助であり、日光東照宮に関わった上州彫物大工の系譜を引いた人物です。

仙之助が手掛けた彫刻の一例として、箭弓稲荷神社本殿の背面に、ひと際目立つ大羽目彫刻「仙人の烏鷲」があります。「烏鷲」とは、烏と鷲のことで、それぞれを黒石と白石に見立てた、囲碁の別称です。碁を打つ仙人の傍らにいるきこりは対局を楽しんでいるようにみえますが、実はその手にもっている斧の柄が腐るほど時間が経ってしまっている、という場面です。仙人の悠久の時間に対し、人間が過ごす時間の短さを戒める内容となっています。

拝殿琵琶板彫刻には、「名刀小狐丸誕生伝承」が彫られています。平安時代、66代一条天皇が三条小鍛冶宗近に作刀を命じますが、宗近は満足はいく刀を作ることができずに困り果てていました。そこで、氏神である稲荷明神に詣でて祈願しようとしたところ、宗近の前に童子が現れます。童子は稲荷明神が化身した姿で、ともに相づちを打つことで、依頼に見合う太刀が完成しました。宗近は稲荷明神に感謝し、太刀に「小狐丸」と名付けたという逸話に由来する彫刻です。



拝殿 琵琶板彫刻「名刀小狐丸誕生伝承」

箭弓稲荷神社にあるその他の文化財

神社にはこのほか、天保7(1836)年に建立された「箭弓稲荷神社手水舎付手水鉢」(有形文化財・建造物)や、主に江戸時代に制作された「箭弓稲荷神社の絵馬」(有形文化財・絵画)がそれぞれ市指定文化財になっています。



手水舎付手水鉢



絵馬「瀬田の竜女と依藤太秀郷図」(安政6(1859)年、大きさ96×136cm)

社会教育講座「国指定重要文化財・箭弓稲荷神社を知ろう」

日6月6日(木)午前10時～11時40分(受付午前9時40分から)

場総合会館4階多目的ホール 対市内在住・在勤・在学の人 定60人(申込順)

内国指定重要文化財に指定された箭弓稲荷神社の歴史的価値や特徴などの講座を行います。調査研究を行った、ものづくり大学横山晋一教授が建築物・彫刻から歴史を読み解きます。

持筆記用具

申・問5月16日(木)～28日(火)に電話又は電子申請で生涯学習課へ。

☎21-1431 ☎23-2239



市HP

社殿略年表

和銅5(712)年

野弓(箭弓)稲荷神社 創建

長元3(1030)年

源頼信社殿寄進のうえ箭弓稲荷に社名改号

宝徳3(1451)年

川越城主太田道灌による社殿の造替

元亀元(1570)年頃

松山城主上田朝直による社殿の造替

寛永7(1630)年

徳川家旗本島田利正による社殿造営

文政元(1818)年

現社殿の造替工事着工(本殿・幣殿→拝殿)

天保6(1835)年

本殿・幣殿上棟、御神体遷宮

天保11(1840)年

拝殿完成により社殿造替工事了

天保14(1843)年

造替全事業完了、箭弓稲荷社再建立普請諸入用帳を中本寺へ提出

安政5(1858)年

拝殿屋根改修工事实施(柿葺→瓦葺)

昭和31(1956)年

社殿が東松山市有形文化財指定

平成元(1989)年

社殿が埼玉県有形文化財指定

平成25～26(2013～2014)年

創建千三百年記念事業
ものづくり大学横山研究室調査・修理工事実施

令和6(2024)年

本殿・幣殿・拝殿が国重要文化財指定

その他の国指定重要文化財

大谷瓦窯跡(史跡) 昭和33年10月8日指定

所在地：大谷2192-1

丘陵の東面、標高40～45mに位置する大谷瓦窯跡は、昭和30(1955)年5月に2基の窯跡の発掘調査が行われました。2基のうち、1号窯跡は良好な状態で発見されました。天井部は失われていましたが、焚口部・煙出し部をそなえており、約30度の傾斜をもつ総長約7.75m、幅中央部で約1.10mの大形ではあるものの、狭く長い形状をしています。また、焚口部分は幅60cmで、平瓦を立てて補強していることに特徴があります。窯の主体部の床面は13段の階段状を呈する登り窯です。

瓦の製造は、寺院建築とともに始まったものです。出土遺物は、軒丸瓦、平瓦、丸瓦で、大化元(645)年から和銅3(710)年までの白鳳時代に操業した瓦窯跡と考えられます。この窯で生産した瓦がどここの寺院に供給されたかはわかっていませんが、武蔵国の仏教伝来を伝える貴重な遺跡です。



大谷瓦窯跡出土 軒丸瓦



大谷瓦窯跡 内部

光福寺宝篋印塔(建造物) 昭和28年8月29日指定

所在地：岡498

宝篋印塔は供養塔の一種です。岡の光福寺境内の収蔵庫に保管された高さ2.1mの宝篋印塔は、塔身の基礎部分に造立の趣旨が彫られ、そこから元亨3(1323)年に沙彌閣阿が施主となり、藤原光貞と比丘尼妙明の供養のために建てられたことがわかります。

宝篋印塔は鎌倉時代中頃から造立されはじめ、鎌倉時代後半頃から地域差が表れ、関西型、関東型と区分されていますが、光福寺の宝篋印塔は、関東型と関西型の特徴を併せ持った特殊なものです。そのため藤原光貞らが京と関わりが深い人物であった可能性が指摘されています。

また明治19(1886)年、武蔵国大里郡青山村(現・熊谷市)の郷土史家であった根岸武香が記した「武蔵国比企郡岡郷光福寺宝篋印塔之記」によると、塔を釈迦堂の前に移した際、塔の中から銀と水晶製の舍利塔、塔の下から壺が出土したとされ、昭和52(1977)年に収蔵庫建設に伴って行われた修復工事・関連調査の際にも、同様に塔身から銀と水晶製の舍利塔、台座下部から白磁四耳壺が確認されました。この壺は14世紀前半に作られた中国製の陶磁器で、蔵骨器として用いたと考えられます。出土品は一括して、「光福寺宝篋印塔出土品」として埼玉県指定文化財(有形文化財・考古資料)に指定されています。

被葬者の権力の象徴となるこれら出土品の存在は、宝篋印塔と併せて、藤原光貞ら、武士たちが当時相応の力を持っていたことを示しています。



光福寺宝篋印塔



白磁四耳壺出土状況

木造阿彌陀如来坐像(美術工芸品・彫刻) 昭和3年8月17日指定

所在地：古凍536-1

古凍の等覚院にある木造阿彌陀如来坐像は、ヒノキ材を用いて、頭・体幹部に前後二材を寄せ、その他各部に別材を寄せた寄木造と呼ばれる技法で造られています。眼は木に彫り込まれた彫眼で、肉身には像の表面を金色に仕上げるための漆箔を施しています。また仏像の内側(内割)が薄く丁寧に仕上げられている点や、丸顔で、頭頂部(肉髻)が高く盛り上がっている点などに平安時代後期の特徴が見えますが、若々しい顔の張りや目尻の切上り、深くはっきりした衣文線には、鎌倉時代の特徴もうかがえます。

昭和26(1951)年に解体修理を行った際に胎内から墨書銘が見つかり、建長5(1253)年4月に大檀那阿闍梨明秀が広く資金を募り、大佛子(師)僧定性に修理させたことがわかっています。

これまで12世紀末から13世紀初頭頃に造立されたと考えられてきましたが、胎内銘に記された「修理」という言葉には、当時「造る」という意味もあることなどから、建長5(1253)年こそが造立年であるとみることができます。

毎年10月15日に、寺と地元有志で御開帳が行われています。



木造阿彌陀如来坐像(像高：87.4cm、髪際高76.1cm)



より詳しく文化財を知る



埋蔵文化財センター

埋蔵文化財センターは、埋蔵文化財発掘調査で出土した土器や石器などの遺物を保管、整理し、公開するために平成10(1998)年に開設された施設です。展示室では、市内の遺跡から出土したものを展示しています。文化財の収蔵保管をはじめ、文化財に関する手続き、文化財の保存・活用への取組も行っています。

開館時間：平日午前8時30分～午後5時15分
(展示室：午前9時～午後4時30分)
所在地：下野本528-1 市HP



特集に関する問合せ 埋蔵文化財センター
☎27-0333 ☎27-0334



Anniversary

市制施行70周年記念

このコーナーでは、70周年記念事業をお知らせします。

市制施行70周年記念動画コンテスト

市制施行70周年の機運を高めるとともに、市への愛着醸成と市の認知度の向上を図ることを目的に、市の魅力を伝える動画コンテストを実施します。

市内在住・在勤・在学の人又は団体 ※未成年の場合、保護者の同意が必要です。

募集テーマ 『東松山市の「ここが好き」「これが好き」「これが自慢」』

動画規格 ・時間：2分20秒以内 ・ファイル形式：MP4 ・ファイルサイズ：512MB以内

・解像度：1920×1080ピクセル推奨 ・アスペクト比：16：9推奨

・作品の提出が動画形式であれば、静止画像を挿入しても構いません。

表彰 最優秀賞1作品：賞状・地域通貨ぼたん圓3万円分、優秀賞1作品：賞状・地域通貨ぼたん圓2万円分、入賞6作品：賞状・地域通貨ぼたん圓1万円分(1作品あたり)

市HPにある実施要綱と募集要領を確認した上で、6月5日(水)午前8時30分～12月6日(金)午後5時15分に市HPから申込み、郵送又は持参で〒355-8601松葉町1-1-58広報広聴課へ。☎21-1410 FAX22-5516



市HP

第25回ひがしまつやま花火大会開催と市民招待者募集

夏の夜空を彩るひがしまつやま花火大会を5年ぶりに開催します。今回から来場者の安全確保のため、全席有料指定席(市民招待者、協賛者等を除く)とし、会場への入場はチケットをお持ちの人のみとなります。

8月17日(土)開演午後7時(入場受付午後4時から) ※少雨決行。雨天・荒天の場合は8月18日(日)に順延。

場都幾川リバーサイドパーク(高坂700-1)

市民招待者募集

	市民招待ファミリー席	市民招待一般席
募集人員	70枠	70席
席種	ブルーシート枠(1.8m×1.8m 4人定員)	イス席(1人)
対象	市内在住の小学生を含む家族(4人分又は3人分) ※こどもだけの応募は不可	市内在住者 ※1度に2人分まで応募可
料金	無料	
応募方法	申込フォーム(下記二次元コード)又は通常はがきに必要な事項を記入し送付	
募集期間	5月7日(火)～24日(金)※必着	
発表	5月30日(木)以降、当選はがきを郵送します。	
注意事項	<ul style="list-style-type: none"> ・応募者及び同行者全員が市民限定となります。 ・応募多数の場合は抽選となります。 ・応募は、上記市民招待席2種類のうちどちらか1回のみに限ります。複数応募、重複応募は対象となりません。 ・応募当選の発表は当選はがきの発送をもってかえさせていただきます。当選はがきが当日の入場チケットとなります。 ・各項目に不正な記載がある場合は、応募を無効とする場合があります。 ・チケット販売は、6月からを予定しています。詳細は後日お知らせします。 	

355-0017

(一社)東松山市観光協会
花火大会市民招待者募集係
行

東松山市松葉町1-2-3
東松山市総合会館1階

<記入例>

- 希望席
ファミリー席又は一般席
- 代表者氏名(フリガナ)
松山一男(マツヤマカズオ)
- 郵便番号・住所
355-0000
東松山市〇〇町〇〇
- 電話番号(携帯)
0493-00-0000(080-0000-0000)
- 同行者氏名
・ファミリー席の場合
※小学生の方は学年明記
松山花子
松山太郎(小学5年)
松山桃子(小学3年)
- 市民招待一般席の場合
松山次郎



申込フォーム



市観光協会 ☎23-3344 FAX23-7775



Focus

今月のフォーカス

このページでは、今月イチオシの情報に焦点を当ててお知らせします。

スポーツ功労者表彰式を挙行了しました

3月23日(土)、総合会館でスポーツ功労者表彰式を挙行了しました。スポーツの国際大会や全国大会で優秀な成績を取られた54の個人及び団体に、表彰状の授与を行いました。

受賞者の今後ますますのご活躍をお祈りいたします。

【受賞者】(敬称略・順不同)

■個人

【小学生】 テコンドー 若林崇和、小林泰知、笹木誓、神村結利

【中学生】 テコンドー 高橋海空斗、笹木誓、藤村陽人、神村盛典

【大学生(全て大東文化大学)】

空手 片桐大也 水泳 小池さくら スキー 篠原琉佑

スケート 北原伊織、小山香月、金野日南、鈴木花梨、高橋美生、高橋侑花、福岡歩里、松井董也、吉澤柊威

テコンドー 前田秀隆、磯崎翼、岩城海翔、加藤柚帆、北出達也、寒江江凛、諏佐入和、鈴木リカルド、村上智奈、森川光、森川直、柳田駿、山森誇太郎、浦井一匡

レスリング 重松大翔、長島水城、中原陸、横尾真衣

陸上競技 川瀬真由、薦野萌々香、野田真理耶、吉井優唯、サラ・ワンジル、門野大智、平野翔大

■団体 埼玉フォルティス、メロディバトンチームどれみ、メロディバトン大久保遙香・中塚仁菜ペア、松山中学校女子ソフトテニス部、大東文化大学テコンドー部、大東文化大学陸上競技部、大東文化大学スケート部、伊田テクノス株式会社剣道部、アキムテニスクラブ

問 スポーツ課 ☎21-1439 FAX23-2239



「ひがしまつやまプライド」認定品決定!

ひがしまつやまプライドは、事業者が誇りを持って市内で生産・製造・加工した農産物・加工品・工芸品・芸術品等を地域ブランドに認定する制度です。制度開始から5年が経ち、ついに金賞が誕生しました。

3月28日(木)に門前茶屋「箭弓の森」で行われた「ひがしまつやまプライド認定式」では、更新8品・新規3品の計11品が認定され、認定品は合計18品になりました。



認定品(賞・品名)・事業者名

更新認定品



金賞(銀賞からランクアップ)「COEDOクラフトビール」COEDOクラフトビール醸造所



金賞(銀賞からランクアップ)「手焼きせんべい」石田せんべい工房



金賞(銀賞からランクアップ)「松ぼっくり」有限会社富久屋



銀賞(銅賞からランクアップ)「プレミアム梨パウンドケーキ」なしやさん



銀賞(銅賞からランクアップ)「東松山名物みそだれ餃子」とんかつぼたん



銀賞(銅賞からランクアップ)「やきゅうのおいなりさん」ペーカリーカフェあーとの国



銀賞(銅賞からランクアップ)「比企の手染め「桜染めの雛人形」人形の吉福

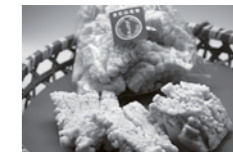

銅賞(ルーキー賞からランクアップ)「かき餅」もちっま

新規認定品



銅賞「コヤナギコーヒーニッポンのスペシャルティコーヒー焙煎技術」コヤナギコーヒーニッポン



銅賞「昔ながらの鯖味噌漬」株式会社麩寅



ルーキー賞「生どらスペシャル モンプラン・莓」どらやきッパメ舎

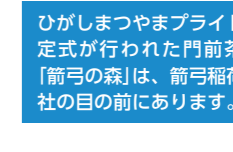

ひがしまつやまプライド認定式が行われた門前茶屋「箭弓の森」は、箭弓稲荷神社の目の前にあります。

問 商工観光課

☎21-1427 FAX23-7700

令和6年度
(2024年度)

東松山市当初予算

予算の概要

予算には、一般会計、特別会計、企業会計があります。

①一般会計

市の予算の中心となるものです。福祉や教育、道路・公園の整備などのお金はこの財布から出し入れます。

②特別会計

決まった仕事について、財布を別にしてお金の出し入れをはっきりさせるもので、4つの会計があります。

③企業会計

市が事業として経営する仕事のために、別に設ける財布のことで、3つの会計があります。

令和6年度(2024年度)当初予算額

一般会計	341億1,000万円 (前年度比 2.7%増)
特別会計	182億9,950万円 (前年度比 5.3%増)
企業会計	123億6,264万6千円 (前年度比 2.3%減)
総 額	647億7,214万6千円 (前年度比 2.4%増)

予算一覧

(単位：千円、%)

区分	令和6年度 (2024年度)	令和5年度 (2023年度)	増減額	増減率	
一般会計	34,110,000	33,220,000	890,000	2.7	
特別会計	国民健康保険	9,085,000	8,797,000	288,000	3.3
	高坂駅東口第一土地区画整理事業	95,500	175,000	△ 79,500	△ 45.4
	介護保険	7,580,000	7,066,000	514,000	7.3
	後期高齢者医療	1,539,000	1,343,000	196,000	14.6
	小計	18,299,500	17,381,000	918,500	5.3
企業会計	病院事業	5,323,271	4,872,068	451,203	9.3
	水道事業	2,780,261	3,179,916	△ 399,655	△ 12.6
	下水道事業	4,259,114	4,600,892	△ 341,778	△ 7.4
小計	12,362,646	12,652,876	△ 290,230	△ 2.3	
合計	64,772,146	63,253,876	1,518,270	2.4	

一般会計の主な事業

【子育て・教育】

児童相談事業(こども家庭センターの開設・子育て短期支援事業の実施等)	866万円
認可外保育施設保育料の第2子以降無料化	1,109万円
学校給食・保育園・放課後児童クラブ等	
食材費高騰対策事業	6,840万円
民営プールを活用した水泳授業の実施	2,439万円
統合型校務支援システムの導入	1億5,649万円

【健康・福祉】

産後ケア事業	426万円
手話通訳者養成講習会交通費助成事業補助金	36万円
生活困窮者自立支援事業	2,464万円

【環境・公園】

新ごみ処理施設整備推進事業	1,510万円
公園施設長寿命化対策・防災機能施設設置	2,460万円

【防災・生活基盤】

松葉町一丁目地区周辺整備事業	4億5,880万円
準用河川新江川改修事業	4億8,631万円
堆積土砂の掘削、河床整備及び生活排水路整備事業	8,026万円
小・中学校体育館空調等設計委託事業	8,400万円

【経済・観光】

第三次観光振興基本計画の策定(令和6~7年度)	1,200万円
農林公園管理運営事業	7,382万円
商工業振興事業(産業祭の開催等)	2,835万円

【文化芸術・生涯スポーツ】

都幾川リバーサイドパークマレットゴルフ場整備事業	6,500万円
高坂彫刻プロムナード事業	463万円
東松山市民俗芸能大会の開催	115万円

一般会計の概要

予算は歳入と歳出から成り立っています。歳入は、会計年度の収入の見積りであり、歳出は、支出の見積りであるとともに支出の限度や内容を示すもので、それぞれが同額となります。

歳 入

(単位：千円、%)

歳入項目	予算額	構成比
市税	13,208,748	38.7
国庫支出金	6,150,019	18.0
地方交付税	3,653,000	10.7
県支出金	2,496,402	7.3
地方消費税交付金	2,240,000	6.6
繰入金	1,404,874	4.1
市債	1,365,100	4.0
その他	3,591,857	10.6
地方特例交付金	780,000	2.3
諸収入	728,493	2.1
使用料及び手数料	402,815	1.2
繰越金	400,000	1.2
地方譲与税	291,000	0.9
分担金及び負担金	232,389	0.7
寄附金	200,004	0.6
法人事業税交付金	185,000	0.5
ゴルフ場利用税交付金	135,000	0.4
株式等譲渡所得割交付金	70,000	0.2
配当割交付金	65,000	0.2
環境性能割交付金	50,000	0.2
財産収入	36,156	0.1
交通安全対策特別交付金	12,000	0.0
利子割交付金	4,000	0.0
合 計	34,110,000	100.0

●市税

歳入の半分近くを占める大切な財源です。個人・法人市民税、固定資産税、軽自動車税、市たばこ税などが含まれています。

●国庫支出金

国からの負担金や補助金のことです。

●地方交付税

各地方公共団体間の財政力のバランスをとるために、国から交付されるものです。

●県支出金

県からの負担金や補助金のことです。

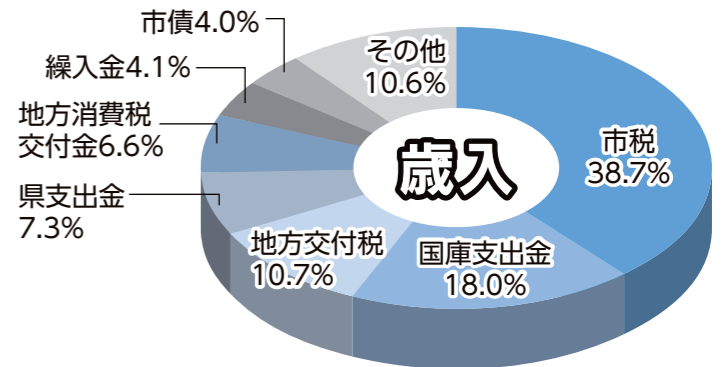

歳 出

(単位：千円、%)

歳出項目	予算額	構成比
民生費	14,953,653	43.8
土木費	3,775,786	11.1
教育費	3,747,031	11.0
総務費	3,645,739	10.7
衛生費	3,062,206	9.0
公債費	2,635,221	7.7
消防費	1,400,556	4.1
その他	889,808	2.6
農林水産業費	330,489	1.0
議会費	262,929	0.8
商工費	207,166	0.6
予備費	69,117	0.2
労働費	20,042	0.0
諸支出金	57	0.0
災害復旧費	8	0.0
合 計	34,110,000	100.0

●民生費

障害者や高齢者、児童福祉、生活保護などに関する経費です。

●土木費

道路整備や河川の改修、公園整備などに関する経費です。

●教育費

幼稚園や学校、図書館など教育全般に関する経費です。

●総務費

住民記録や課税徴収、市民活動センターなどの市の総括的な事業に関する経費です。

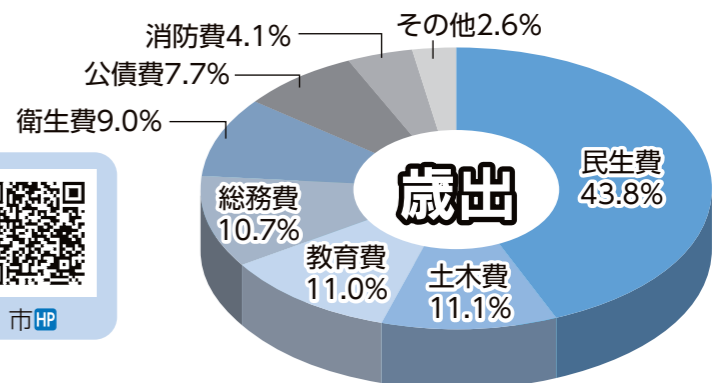

まっくん&あゆみんの「私たちのまちの予算」

市では、予算と事業のあらましを、わかりやすく紹介する「私たちのまちの予算」を作成しています。是非、ご覧ください。



市HP

問 財政課 ☎21-1413 ☎22-4031

市政情報

夜間納税相談窓口

日中來庁できない人のための納税相談を行いますのでご利用ください。また、納付も受け付けます。
5月31日、6月28日(金)午後5時15分～7時
☎収税課 ☎21-1409 ☎23-2238

車検時の納税証明書提示が原則不要です

軽自動車税納付確認システム(軽JNKS)が昨年1月から運用を開始しています。これにより、軽自動車検査協会が軽自動車税(種別割)の納付状況をオンラインで確認できるようになったため、継続検査窓口での納税証明書の提示が原則不要となっています。
※納付方法によっては、納付情報が確認できるまで相応の日数がかかることから納税証明書が必要になる場合があります。
※2輪小型自動車は、軽JNKSの対象外です。
☎収税課 ☎21-1409 ☎23-2238



外国語版「資源とごみの分別収集計画表」

外国語版「資源とごみの分別収集計画表」(英語・中国語・韓国語・スペイン語・ポルトガル語・ベトナム語)を市HPに掲載しております。
外国語(がいこくご)の ごみの出し方(だしかた)は 市ホームページ(しほーむぺーじ)を見(み)てください。
☎廃棄物対策課 ☎21-1401 ☎23-7700



「東松山市立地適正化計画」を改定しました

市では、2019(平成31)年4月に策定した「東松山市立地適正化計画」に安全なまちづくりに必要な防災・減災対策を計画的かつ着実に講じていくための防災指針を追加する改定を行いました。市HP、都市計画課、各図書館、各市民活動センターで公表しています。
☎都市計画課 ☎21-1425 ☎24-8857



都市計画の案の縦覧及び意見書の受付

東松山都市計画の変更にあたり、都市計画法第17条に基づく都市計画の案の縦覧及び意見書の受付を行います。

案の縦覧及び意見書の提出期間
5月10日(金)～24日(金)午前8時30分～午後5時15分(土・日曜日を除く)
変更の内容
①「東松山都市計画都市計画区域の整備、開発及び保全の方針」及び「東松山都市計画区域区分」の変更(県決定)
②「東松山都市計画用途地域」「東松山都市計画市の川土地区画整理事業」及び「東松山都市計画市の川土地区画整理促進区域」の変更(市決定)

案の縦覧場所
①県都市計画課、県東松山県土整備事務所、市都市計画課、嵐山町まちづくり整備課、滑川町建設課、吉見町まち整備課
※県HPからも見ることができます。
②市都市計画課
※市HPからも見ることができます。

意見書の提出方法
縦覧場所等で配布する意見書に必要な事項を記入し、5月24日(金)午後5時15分までに直接又は郵送(必着)で提出。①は県都市計画課、県東松山県土整備事務所、市都市計画課へ。②は市都市計画課へ。
県都市計画課(〒330-9301さいたま市浦和区高砂3-15-1)
県東松山県土整備事務所(〒355-0024六軒町5-1)
市都市計画課(〒355-8601松葉町1-1-58)
※①は県電子申請届出サービスでも提出できます。
☎①東松山市、嵐山町、滑川町及び吉見町の住民及び利害関係人
☎②東松山市の住民及び利害関係人
☎県都市計画課 ☎048-830-5341
市都市計画課 ☎21-1425 ☎24-8857



老朽空き家除却補助金交付制度

地域住民の生活環境を保護することを目的として、防災、衛生などに悪影響を及ぼす可能性のある空き家(老朽空き家)を除却する人に対し補助金を交付します。なお、年度途中でも申請が予算額に達した場合は受付を終了することがあります。

☎市内に空き家を所有する人又はその相続人で次の全てに該当する人
・市税に滞納がないこと
・過去に本補助金の交付を受けたことがないこと

対象物件 次の全てに該当するもの
・倒壊等で隣接地及び周辺の道路、住宅等に危険を及ぼすおそれがあるもの
・住宅地区改良法に規定する不良住宅で、一戸建てであるもの
※市職員が不良住宅判定を行い、建物内外の確認や撮影を行います。
・1年以上空き家で、物置等として使用していないもの
・公共事業の補償の対象となっていないもの
・空き家の所有者が複数いる場合は、全員の同意を得ているもの
・空家等対策の推進に関する特別措置法第22条第2項の規定による勧告を受けていないもの
・兼用住宅の場合は、延べ床面積の2分の1以上が住宅部分であるもの

補助率 除却工事費の1/2
限度額 20万円
※市内業者と契約して行う場合は、限度額25万円
※交付申請の前に事前相談票の提出が必要です。
☎・ ☎環境政策課 ☎63-5006 ☎23-7700



市税の納期内納付にご協力をお願いします

簡単で便利な納税方法をご活用ください

□口座振替
口座振替による納税は、指定した口座から納期限ごとに自動的に引き落としとして納税する便利な制度です。納め忘れのないように、口座振替をご利用ください。
□口座振替できる金融機関
埼玉りそな銀行・りそな銀行・三菱UFJ銀行・三井住友銀行・武蔵野銀行・東和銀行・埼玉信用金庫・中央労働金庫・埼玉中央農業協同組合・ゆうちょ銀行(郵便局)
申込方法
東松山市口座振替依頼書をご記入の上、通帳と届出印、納税通知書(お持ちの人)を持参し、振替を指定する口座のある金融機関へ申込みください。東松山市口座振替依頼書は、各納税通知書に添付してあります。また、市内の金融機関及び収税課で配布しています。
開始時期
金融機関へ申込んだ日の翌月末の納期限から
注意事項
・口座振替は、一度申し込むと解約するまで継続します。口座振替を止めたい場合は、口座振替の解約(停止)の届出が必要です。
・軽自動車税を口座振替で納付した場合は、6月中旬をめどに軽自動車税(種別割)納税証明書(継続検査用)を送付しますが、届くまでの間に継続検査を受ける場合は、収税課までご連絡ください。

□バーコードを利用したスマートフォン決済アプリ等
納付書のバーコードを決済アプリ等で読み込み、納付することができます。手数料は無料です。利用方法等の詳細は市HPをご確認ください。
利用できる決済アプリ等
モバイルレジ、PayB(ペイビー)、楽天銀行コンビニ支払サービス、LINE Pay、PayPay、d払い、au PAY、J-Coin Pay
注意事項
・領収書は発行されません。
・コンビニ等の店舗窓口での納付には使用できません。

□納税方法が拡大しました
二次元コードを利用した納税について、固定資産税・都市計画税、軽自動車税(種別割)に加えて、4月から市県民税(普通徴収)、国民健康保険税も、納付書に印刷されている二次元コードを利用して納税できるようになりました。利用できる納税方法等は、地方税お支払サイトでご確認ください。



地方税お支払サイト

□市税等納期限一覧表

納期限を過ぎると、督促状が届いたり、延滞金が加算されたりします。また、滞納整理の費用は税金から支出されます。市民の皆さんの暮らしを支える大切な税金を有効に活用できるように、市税等の納期内納付にご協力ください。
※納期限が土・日曜日又は祝日の場合は、その翌日が納期限です。

市税等納期限一覧表

納期限	市・県民税	固定資産税 都市計画税	軽自動車税 (種別割)	国民健康 保険税
4月末日				
5月末日		第1期	全期	
6月末日	第1期			
7月末日		第2期		第1期
8月末日	第2期			第2期
9月末日				第3期
10月末日	第3期			第4期
11月末日				第5期
12月25日		第3期		第6期
1月末日	第4期			第7期
2月末日		第4期		第8期
3月末日				

□納税証明書の取得

発行できる税目 市・県民税、固定資産税・都市計画税、軽自動車税(種別割)(継続検査用含む)、国民健康保険税、法人市民税
請求できる人 ・納税義務者本人
・申請時に納税義務者と同一世帯にいる人
・納税義務者から委任を受けた代理人(委任状の提出が必要です)
手数料 1通200円
※軽自動車税(種別割)の継続検査用納税証明書は無料
注意点 ・窓口に来た人を確認するため、運転免許証、健康保険証などの身分証明書をお持ちください。
・代理人が請求する場合は、委任状が必要です。
・納税義務者が法人の場合は、窓口に来た人の身分証明書

と共に、法人の代表者印のある申請書又は委任状が必要です。
・軽自動車税(種別割)の継続検査用の納税証明書を請求する場合、車検証(コピー可)があれば身分証明書や委任状の提示は不要です。
・納付方法によっては、納付情報が確認できるまで相応の日数がかかります。納付後すぐに納税証明書を請求する場合は領収書をお持ちください。
・口座振替日(納期限)から1週間以内に納税証明書を請求する場合は、引き落としが記載された通帳等をお持ちください。

■共通事項

☎収税課 ☎21-1409 ☎23-2238



市政情報

Jアラートの全国一斉情報伝達試験を実施します

全国瞬時警報システム(Jアラート)は、弾道ミサイル情報や緊急地震速報などに関する緊急情報を、市の防災行政無線を自動起動し、国から直接住民に対し、瞬時に伝達するシステムです。国では、令和6年度のJアラートの全国一斉情報伝達試験を次のとおり実施することとなりましたのでお知らせします。なお、市民の皆さんに行ってもらうことはありません。

日5月22日、8月28日、11月20日、令和7年2月12日(水)午前11時頃

内・防災行政無線の試験放送
上り4音チャイム+「これは、Jアラートのテストです」×3回+「こちらは、ぼうさいひがしまつやまです」+下り4音チャイム(市内80箇所の放送塔から最大音量で一斉放送されます)
・東松山いんぷおメールの試験配信
東松山いんぷおメールはJアラートと連携しており、登録のメールアドレスにJアラートからの情報を自動配信する仕組みになっています。

問危機管理防災課☎21-1405☎22-7799

合併処理浄化槽への転換補助制度

生活排水による河川等の水質汚濁を防止するため、単独処理浄化槽やくみ取り便槽から合併処理浄化槽へ転換する人を対象に補助金を交付しています。

対象区域

市内の浄化槽処理促進区域(生活排水を集散的に処理する施設を有する区域を除く)

補助要件

- ・環境省が定める環境配慮型及び高度処理型の要件に該当する浄化槽であること
- ・10人槽以下の合併処理浄化槽で専用住宅に設置すること
- ・放流先が確保され、放流先の管理者との協議が整っていること
- ・令和6年度中に設置及び諸手続きが完了すること
- ・県知事への登録・届出をしている業者が浄化槽法に基づく浄化槽設備士のもとで施工すること
- ・工事着手後の申請は、補助対象外となるため、必ず事前に申請すること

※予算の範囲内で補助をしますので、年度の途中でも受付を終了する場合があります。

※その他の要件もありますので、詳細は環境センターへお問い合わせください。

補助金額 ※表欄の金額は、上限です。

	5人槽	7人槽	10人槽
設置費	352,000円	434,000円	568,000円
処分費	60,000円		
配管費	150,000円		
補助金合計	562,000円	644,000円	778,000円

※今後、補助金額は縮減見込みです。

問環境センター☎24-2888☎24-2838



市HP

生ごみ処理容器「キエーロ」を販売します

キエーロとは

神奈川県葉山町発祥の生ごみ処理容器(箱)です。ご家庭から出た生ごみを「キエーロ」の中の土に埋めると土の中の微生物により分解され、生ごみが消えていく仕組みで、臭いや虫もほとんど発生しません。投入する生ごみの大きさや量、キエーロの設置場所(陽当りや風通しなど)により多少の差が生じますが、夏場は3~5日、冬場は10日ほどで生ごみがなくなります。

キエーロの種類と大きさ

種類	対象	大きさ	負担金
足付きタイプ(大)	3~5人世帯	高さ85cm×幅80cm×奥行き50cm	6,000円
足付きタイプ(小)	少人数世帯	高さ65cm×幅55cm×奥行き30cm(ベランダタイプ)	5,000円
直置きタイプ	大量に生ごみが出る世帯	高さ50cm×幅110cm×奥行き70cm(直置きできる地面スペースが必要)	4,000円

※負担金は、キエーロをご自宅に配送する際に納めます。配送は、7月以降に順次配送を予定しています。配送日時は、電話等で事前にお知らせします。配送の際、キエーロの使用法を職員が説明します。また後日、使用状況等について調査を行うことがあります。

日5月16日(木)から(予定販売基数に達し次第終了します)

対次の全てに該当する人

- ・市内在住で18歳以上の人
- ・生ごみの減量やリサイクルの推進に関心があり、処理容器を良好な状態で使用できる人
- ・市税等の滞納がない人

申・問申込書に必要事項を明記し、直接廃棄物対策課へ。☎21-1401☎23-7700

※電話、FAX又は☎での申込みはできません。

※申込書は廃棄物対策課にあります。また、市HPからダウンロードできます。



市HP



5月31日(金)は自動車税(種別割)の納期限

コンビニエンスストアの窓口での納付のほか、地方税統一QRコード(eL-QR)によりスマートフォン決済アプリ(PayPay、d払いなど)、地方税お支払サイトからクレジットカードやインターネットバンキングなどの方法でも納付できます。

県では、自動車税(種別割)を納期限までに納税して領収書等を協賛店で提示すると、割引等のサービスが受けられる自動車税「納めてプラス!」キャンペーンを実施しています。

問自動車税コールセンター

☎0570-012-229



地方税お支払サイト

地震対策のご案内

生命や財産を守るため、いつ発生するか分からない地震に備え、対策をしましょう。

木造住宅の無料簡易耐震診断

簡易耐震診断は、耐震診断や耐震改修が必要かどうか、判断の目安になります。

対次の全てに該当するもの

- ・既存の木造一戸建て住宅
- ・昭和56年5月31日以前に着工されたもの
- ・階数が2階以下のもの(地階を除いた階数)

問建築確認通知書又は各階の平面図(筋かいの位置が分かるもの)を持参し、住宅建築課へ。

家具の転倒対策

比較的安価で手軽にできる地震対策です。大型家具等を固定し、家具の転倒を防ぎましょう。

ブロック塀の安全対策

敷地内に設置したブロック塀等を点検し、ひび割れや不安定に動くなどの危険性があつた場合は、ブロック塀等の補強や撤去を行うなど、適切に管理しましょう。

問住宅建築課☎21-1424☎24-8857



市HP
(簡易耐震診断)



市HP
(ブロック塀点検)

快適で住みよい住宅耐震診断・改修補助金交付制度

地震による既存木造住宅の倒壊等による生命・身体・財産の被害を最小にするため、既存木造住宅の耐震診断と耐震改修に必要な費用の一部を補助します。

補助金交付基準

	対象建築物	補助率	限度額
耐震診断	次の全てに該当するもの ・既存の木造一戸建て住宅(兼用住宅の場合は、住宅以外の部分の床面積が延べ面積の1/2未満であるもの) ・昭和56年5月31日以前に着工されたもの ・階数が2階以下のもの(地階を除いた階数) ・申請者が所有しているもの	1/2	5万円
耐震改修	耐震診断の結果、安全性の「総合評価1.0未満」のもの	23/100	20万円

申交付申請書に必要書類を添付し、住宅建築課に提出してください。補助金の交付が決定した後に、耐震診断・耐震改修に着手することが補助要件となります(既に着手されているものは対象外です)。なお、申請手続きを第三者に委任することもできます。

※予算の範囲内で補助をしますので、年度の途中でも受付を終了する場合があります。

問住宅建築課☎21-1464☎24-8857



市HP

令和6年度納税通知書を発送します

税目	発送予定日	課税対象者
固定資産税・都市計画税	5月1日(水)	1月1日現在、市内に土地・家屋・償却資産を所有している人

問課税課 資産税グループ☎21-1444☎23-2238

税目	発送予定日	課税対象者
軽自動車税(種別割)	5月10日(金)	4月1日現在、バイクや軽自動車等を所有している人
市民税・県民税・森林環境税	6月10日(月)※	1月1日現在、市内に住民登録がある人

※特別徴収(給与差し引き)の人は、5月17日(金)に各事業所へ特別徴収税額の決定通知書を発送します。

問課税課 市民税グループ☎21-1438☎23-2238

市政情報

市民税・県民税の税務証明書の発行

1月1日現在、市内に住民登録がある人は、令和6年度市民税・県民税の住民税決定証明書・所得証明書・非課税証明書(令和5年1月1日～12月31日の所得等)の発行が可能です。

区分	発行可能日
特別徴収(給与差し引き)のみの人	5月17日(金)から
特別徴収以外(個人納付・公的年金差し引き等)の人	6月10日(月)から

問課税課 ☎21-1438 ☎23-2238

コンビニ交付サービス休止のお知らせ

システムのメンテナンス等のため、コンビニ交付サービス(住民票の写し・住民票記載事項証明書・印鑑登録証明書)を休止します。

サービス休止日

5月14日(火)午前6時30分～午後4時
※税に関する証明書のコンビニ交付開始日は、上記「税務証明書の発行」をご参照ください。

問市民課 ☎21-1402 ☎23-2234

講座・教室・イベント

きらめき市民大学公開講座

とき	内容(学部)	講師
5月30日(木)	紅茶と歴史(国際・文化学部)	市民講師 貞塚靖子さん
6月6日(木)	適塩生活のすすめ(くらしと健康学部)	武蔵丘短期大学 准教授 長島洋介さん
6月26日(水)	埼玉の近代と東松山～明治維新を中心に～(歴史・郷土学部)	県立文書館学芸員 井上かおりさん

時間 午後1時30分～3時

場きらめき市民大学講堂

対市内在住の人(義務教育在学者を除く)

定各10人(申込順)

申・問各講座の前日までに直接、電話又はFAXできらめき市民大学へ。
☎21-3451 ☎21-3452

5月26日(日)はごみゼロ運動

地域の道路や公園などに落ちているごみを清掃する「ごみゼロ運動」にご協力ください。また、5月30日(ごみゼロの日)～6月30日は「埼玉県春のプラごみゼロウィーク」です。この機会に身近なプラスチックごみ問題について考えてみましょう。

日5月26日(日)(集合時間・場所は参加する団体や自治会に確認してください)

※地域により別の日程で清掃を実施する場合があります。

回収 午後1時に収集を始めます(翌27日(月)に収集する場合もあります)。

※家庭から出される粗大ごみや伐採した枝、草などは収集の対象外ですので、出さないでください。

問廃棄物対策課

☎21-1401 ☎23-7700

クリーンセンター

☎34-5550 ☎34-5125 市HP

ヒキヒストリーウォーク(比企一族伝承地巡りウォーク)

日6月1日(土)午前8時30分から

※小雨決行

場大岡市民活動センター

定50人(申込順)

内大岡地区内の伝承地5か所を巡る約6キロメートルのコースです。現地で解説を行います。

申・問5月13日(月)から直接又は電話で大岡市民活動センターへ。

☎39-0602 ☎39-0676

手話奉仕員養成講習会(基礎)

日6月20日～令和7年2月13日毎週木曜日(全32回)午後7時～9時

場総合会館

対市内在住・在勤の15歳以上で、次のいずれかに該当する人

・自己紹介など簡単な手話ができ手話奉仕員として活動を希望する人

・過去に手話講習会を受講した人

事前審査 6月6日(木)午後7時から
※令和5年度手話奉仕員養成講習会(入門)修了者は事前審査免除

費3,300円(教材費)

申・問5月20日(月)までに障害者福祉課へ。☎21-1452 ☎24-6066

スポーツ発見教室

日6月8日・15日(土)午前9時～正午(受付午前8時30分から)※いずれか1日

場市民体育館

対市内在住の小学2～4年生

定各日50人(申込順)

内大東文化大学の学生から、学校では体験できない様々な遊びや種目を通して、身体を動かす楽しさを教わります。

持 飲料物、体育館履き、汗拭きタオル

申5月10日(金)～24日(金)に電子申請で申込み

問 スポーツ課

☎21-1439 ☎23-2239 市HP

東松山市×カーブスジャパン共催 足腰年齢測定会

日6月12日(水)午前9時40分～11時40分、午後1時～3時40分(予約時に時間調整)

場 松山市民活動センター

対 市内在住の人

定 58人(申込順)

内 歩行年齢測定、太ももの筋力チェック、プチ筋トレ体験(目安時間1人20分)

持 動きやすい服装、タオル、飲料

申 直接又は電話で高齢介護課へ。

☎21-1406 ☎22-7731

やさしいピラティス

日5月31日(金)午前10時～11時30分
※雨天の場合は6月7日(金)に延期

場 受付：市農林公園管理棟入口

実施場所：こもれびの森

定 20人(申込順)

内 初めての人や体が硬い人も無理なく安心して参加できるやさしいプログラムです。新緑の中で鳥のさえずりを聞き、風を感じながら心身をリフレッシュします。

※いちご摘み取り体験1パック(300g)付き

※状況により変更する場合があります。
費 1,000円

持 動きやすい服装、ヨガマット(バスタオルでも可)、フェイスタオル、飲料物、ブランケット(体温調節用として必要な人)

申・問 5月3日(祝)午前9時から電話で市農林公園へ。
☎39-0150 ☎36-3915

第10回リバーサイドカップ 春季大会

日5月21日(火)午前9時から(受付午前8時から)※予備日5月28日(火)

場 都幾川リバーサイドパーク多目的広場

対 市内在住・在勤・在学の成人

定 160人(申込順)

内 8ホール×4コースのグラウンド・ゴルフ大会。参加賞及び成績上位者の表彰があります。

費 200円(保険代含む)

持 飲料物、汗拭きタオル

申・問 5月1日(水)～15日(水)に申込書に必要事項を記入し、参加費を添えて文化まちづくり公社へ。

☎24-6080 ☎24-9909

※申込書は公社HPからダウンロードできます。



文化まちづくり公社HP

第15回高坂民踊まつり

日6月9日(日)午後1時15分～3時30分

場 高坂市民活動センター

定 190人(先着順)

内 高坂市民活動センターを利用する7団体による民踊等の披露

問 高坂市民活動センター

☎34-3730 ☎34-3845



市HP

ジャガイモ・タマネギ収穫体験

日5月25日(土)午前9時30分から、午前10時30分から 各回とも15分前に受付開始、雨天決行 ※荒天の場合は延期

場 市農林公園

定 各回30人(申込順)

内 シャベルでジャガイモとタマネギを掘り出します。

費 600円/1人 ※ジャガイモ1株(約500g)、タマネギ2玉

持 作業用手袋、シャベル、収穫した物を入れる袋、長靴など汚れても良い服装

申・問 5月2日(木)午前9時から電話で市農林公園へ。

☎39-0150 ☎36-3915

盆踊り入門教室

日6月13日・20日・27日、7月11日・18日(木)(全5回)午後1時30分～3時30分

場 松山市民活動センター

定 30人(申込多数の場合抽選)

申・問 5月31日(金)までに直接、電話又はFAXで松山市民活動センターへ。
☎23-9311 ☎23-9312

特設人権(悩みごと)相談所のお知らせ

日6月3日(月)午前10時～午後3時
場 総合会館 3階301・302会議室

6月1日は「人権擁護委員の日」

人権擁護委員法が施行された6月1日を「人権擁護委員の日」と定め、全国一斉に人権相談の活動をしています。女性・子ども・高齢者等をめぐる人権の問題や近隣とのトラブルなど、身近なことで困っていることはありませんか。東松山人権擁護委員協議会では「人権擁護委員の日」の行事として、人権に関する特設人権相談所を開設しますので、ぜひご利用ください。※人権擁護委員は、自由人権思想の普及高揚に努めることを使命とし、市町村長から推薦された委員を法務大臣が委嘱しています。



人権イメージキャラクター
人KENまもる君・
人KENあゆみちゃん

特設相談所開設(東松山市総合会館内)

毎月第3木曜日(午前10時～午後3時)※6月を除く
要予約で先着4人
人権市民相談課 ☎21-1416 ☎23-2236

常設相談所開設(さいたま地方務局東松山支局内)

毎週水曜日(午前9時～午後4時)
さいたま地方務局東松山支局 ☎22-0379

募集・求人

東松山音楽祭2024合唱団員募集(一般・こども合唱団)

対一般：指定なし、こども合唱団：市内小学校の児童
定一般：130人、こども合唱団：20人
内市制施行70周年を記念して、市応援団員の本美智子さんをはじめとする、地域ゆかりの音楽家が大集結し、東松山音楽祭2024「祝祭」を12月15日(日)に開催します。そして、市では6年ぶりとなるベートーヴェン第九(合唱付)を演奏します。
費一般：8,000円、高校生以下2,000円、こども合唱団：無料
申・問5月8日(水)～31日(金)に市民文化センターへ。
 ☎24-2011 ☎24-2012



市民病院職員募集

募集職種 看護師
採用日 令和7年4月1日
受験資格 昭和50年4月2日以降に生まれた人で、看護師の資格を有する人又は取得見込みの人
募集人数 10人
試験日 6月15日、7月20日、8月17日、9月21日(土)
試験内容 作文、面接
申・問採用試験申込書に必要事項を記入し、直接又は郵送で〒355-0005 松山2392市民病院 病院総務課へ。
 ☎24-6111 ☎22-0887
 ※採用試験案内及び採用試験申込書は市民病院にあります。また、市民病院からもダウンロードできます。市民病院HP

8020よい歯のコンクール

日6月16日(日)午前10時～正午
場保健センター
対80歳以上で20本以上の歯がある人で過去に表彰を受けたことのない人
内口腔内診査等 ※当日はよい歯のコンクールのほか「むし歯予防ポスター展」も開催します。
申・問6月3日(月)までに直接又は電話で健康推進課へ。
 ☎24-3921 ☎22-7435

露地野菜担い手育成 研修生募集

日8月1日～令和7年7月31日の原則として土・日曜日又は祝日(年15回程度)1回あたりの研修時間は半日から1日程度
対市内で就農を希望する人
定5人(申込順)
内露地野菜の栽培(は種及び定植から収穫まで)の基礎的技術を学びます。
講師 公益財団法人 東松山市農業公社職員
申・問申込書に必要事項を記入し、6月30日(日)までに直接、FAX又は☎で市農林公園へ。
 ☎39-0150 ☎36-3915
 ※申込書は市農林公園HPからダウンロードできます。



男女共同参画審議会委員募集

応募資格 男女共同参画に関心があり、市内在住又は在勤で年1～3回程度の平日昼間の会議に出席可能であり、令和6年7月1日時点で満18歳に達している人。ただし、既に他の審議会等の公募委員は応募できません。
定2人程度(書類選考、結果は後日連絡)
任期 令和6年7月～令和8年6月(2年間)
申・問応募用紙に必要事項を記入し、5月1日(水)～31日(金)に直接、郵送、FAX又は☎で人権市民相談課へ。
 ☎21-1416 ☎23-2236
 ※応募用紙は5月1日(水)から人権市民相談課で配布します。また、市HPからダウンロードできます。



平和資料館からのお知らせ

GW特別上映会(アニメ映画)
日5月3日(祝)～6日(休)
GWクイズラリー
 展示物を見ながらクイズに答えてクロスワードを完成させよう!参加者には粗品を、解答正解者の中から抽選で景品をプレゼント!
日5月3日(祝)～6日(休)
GWむかしあそび体験
日5月4日・5日(祝)
チャリティーピースコンサート「フルーツ・チェロ・ピアノ」
日6月23日(日)開演午後2時(開場午後1時30分)
定160人(申込順)
費無料(チャリティー活動にご協力ください)
申5月1日(水)から、直接又は電話で平和資料館へ。

5月の映画会

日時	タイトル
5月4日・5日(祝)午後1時30分～(90分)	[アニメ]フランダースの犬
5月11日(土)・12日(日)午後1時30分～(124分)	[洋画]テンペスト
5月18日(土)・19日(日)午後1時30分～(87分)	[邦画]一人息子
5月25日(土)・26日(日)午後1時30分～(96分)	[洋画]エルミタージュ幻想

戦争体験者証言ビデオ上映会
日①5月11日(土)・12日(日)、②5月25日(土)・26日(日)午後1時から
内①東京大空襲後の中学生動員命令(約13分)
 ②戦犯として処遇された10年(約15分)
5月の映画会、戦争体験者証言ビデオ上映会共通事項
場講堂
定160人(先着順)

健康

高齢者肺炎球菌予防接種費用の一部助成

令和6年4月1日から、高齢者肺炎球菌の定期予防接種は65歳の人を対象に実施されます。ワクチンを接種することで、感染及び重症化の予防効果が期待できます。
日65歳の誕生日～66歳の誕生日の前日(次の機会はありません)
場県内医療機関に直接予約(一部取扱いなし)
対市内在住で、初めて接種するいずれかに該当する人
 ・接種日に満65歳の人(市からはがきを送付)
 ・60～64歳で、心臓・腎臓・呼吸器・免疫の機能に障害のある身体障害者手帳1級の人
費5,000円(生活保護受給者は無料)
持市から送付されたはがき
申健康推進課
 ☎24-3921 ☎22-7435

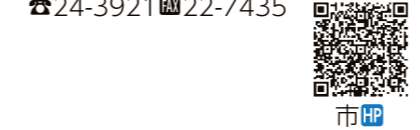

子宮頸がんの定期予防接種

子宮頸がんの原因となるHPV(ヒトパピローマウイルス)の感染を防ぐワクチンの接種を提供しています。HPVの感染を防ぐことで、将来の子宮頸がんを予防できると期待されています。
日高校1年生相当及びキャッチアップ接種の人は令和7年3月31日まで
場・市内又は県内の協力医療機関に直接予約してください。
対・キャッチアップ(平成9年4月2日～平成20年4月1日生まれ)の女性
 ・小学6年生～高校1年生相当の女子
 ※必要回数の接種を完了するには、最低半年かかります。高校1年生相当・キャッチアップ対象者で未接種の人は、令和6年9月までに接種を開始する必要があります。
費無料
持東松山市の予診票、母子健康手帳、健康保険証など本人確認できるもの
問健康推進課☎24-3921 ☎22-7435



5月1日～6月30日は「不正大麻・けし撲滅運動」期間です

大麻の使用は有害で、不正栽培・所持は犯罪です。また「けし」には法律で栽培が禁止されている種類があります。特に大麻は「海外では合法化されているから害がない」などといった誤った情報が流布され、若年層への乱用の拡大が懸念されています。
 正しい情報を知り、自分の身を守りましょう。大麻や栽培してはいけない「けし」を発見したら、最寄りの県保健所までご連絡ください。
問東松山保健所 生活衛生・薬事担当
 ☎22-0280 ☎22-4251

ファミリー歯科健診

日6月19日、7月24日(水)午後1時30分～2時30分
場保健センター
対市内在住の人
内歯科健診、相談、フッ化物塗布(2歳6か月～未就学児の希望者)
持歯ブラシ、母子健康手帳(妊産婦、未就学児)、バスタオル(未就学児)
申・問事前に健康推進課へ。
 ☎24-3921 ☎22-7435

自衛官募集案内

募集種目	応募資格(年齢は令和7年4月1日現在)	受付期間	試験期日
幹部候補生(一般)(第2回)※1	大学卒業程度試験	4月24日(水)～6月13日(木)	1次試験 6月22日(土)
	大学院卒者試験		
幹部候補生(歯科・薬剤科)(第2回)	専門大卒(見込含)	6月3日(月)～10月11日(金)	11月4日(休)
	薬剤科		
貸費学生(技術)	大学の理学部、工学部3・4年次又は大学院修士課程在学(正規の修業年限を終わる年の4月1日現在で26歳未満の人(大学院修士課程在学者は28歳未満の人))	6月3日(月)～10月11日(金)	11月4日(休)
自衛官候補生	18歳以上33歳未満の人(32歳の方は、採用予定月の末日現在、33歳に達していない)	通年	受付時にお知らせ
予備自衛官補(一般・技能)	(一般)18歳以上52歳未満の人 (技能)18歳以上で国家免許資格等を有する人(資格により年齢上限は53歳未満～55歳未満)	6月1日(土)～9月19日(木)	9月21日(土)～10月7日(月)のいずれか1日

※1 大卒程度試験と院卒者試験は、併願可能
 ※自衛官採用説明会や個別相談あり
問防衛省自衛隊熊谷地域事務所☎048-522-4855
 自衛隊埼玉地方協力本部HP(埼玉地本で検索してください。)



健康

楽しいフラダンス教室

日6月3日・24日、7月1日(月)午後1時30分～3時
6月10日(月)・27日(木)午前10時～11時30分(全5回)

場保健センター
対市内在住で令和7年3月末日の年齢が64歳以下の人

定18人(申込順)
申・問5月9日(木)から直接、電話又はFAXで健康推進課へ。
☎24-3921 ☎22-7435

※1～3歳までの託児あり(定員5人)。託児希望者は5月20日(月)までに申込み時にお伝えください。

※詳細は「令和6年度保健センター行事日程表」又は市HPをご確認ください。

個別がん検診(乳がん・子宮頸がん・大腸がん)

日6月1日(土)～令和7年2月28日(金)
場・申取扱医療機関
内対象年齢・費用・取扱医療機関・注意事項等、詳細は「令和6年度保健センター行事日程表」をご確認ください。

持保険証
問健康推進課☎24-3921 ☎22-7435

大人のための健康歯援プログラム

日6月19日、7月24日(水)午後
※時間は個別対応のため申込み後にお知らせします。

場保健センター
対市内在住の成人
内歯と口の健康力チェック、口腔内チェック

申・問事前に健康推進課へ。
☎24-3921 ☎22-7435

高齢者・福祉

県立川島ひばりが丘特別支援学校「学校説明会」のご案内

日6月5日(水)、9月5日(木)午前10時30分～正午

場県立川島ひばりが丘特別支援学校
対県立川島ひばりが丘特別支援学校への就学や転学を検討している未就学児・児童・生徒の保護者

申・問直接又は学校HPから県立川島ひばりが丘特別支援学校へ。
☎049-297-7753
☎049-299-2915
✉kawajima.codi@hibari-sh.spec.ed.jp

軽度・中等度難聴児の補聴器購入・修理費用の一部助成

身体障害者手帳の交付対象とならない軽度・中等度の難聴児に対して、言語の習得、教育等における健全な発達を支援するため、補聴器購入・修理費用の一部を助成します。補聴器の種類ごとに設定される基準価格と補聴器の購入・修理費を比較して、いずれか少ない方の金額の3分の2の額(1,000円未満切り捨て)を助成します。

対次の全てに該当する人(所得制限あり、また労働者災害補償保険法やその他の法令の規定に基づく補聴器購入・修理費用の助成を受けている場合には助成の対象外)

- ・18歳到達後最初の3月31日までの人
- ・市内在住の人
- ・身体障害者手帳の交付対象とならない人(身体障害者福祉法別表第2項第1号から第3号までのいずれにも該当しないと認められる人)
- ・補聴器の装用により、言語の習得等に一定の効果が期待できると医師が判断する人

※購入後の申請は受け付けられませんので、事前にご相談ください。

問障害者福祉課
☎21-1452 ☎24-6066

セット健診、若者健診・がん検診等

セット健診とは、特定健康診査とがん検診等が同日に受けられる健診方法です。

健診の種類と対象	セット健診 ※従来の集団健診	若者健診・がん検診等
実施日	6月17日(月)～22日(土)、24日(月)、7月11日(木)・12日(金)、16日(火)～19日(金)、9月10日(火)～12日(木)、10月24日(木)～26日(土)、29日(火)・30日(水)、11月20日(水)～22日(金)、12月2日(月)	6月13日(木)～15日(土)
当日受付時間	午後1時～3時15分 ※混雑を避けるため、時間を割り振ります。	午後1時～3時 ※混雑を避けるため、時間を割り振ります。
場所	東松山医師会病院 健診センター	保健センター
対象	40歳以上の東松山市国民健康保険被保険者 東松山市後期高齢者医療被保険者	<input type="checkbox"/> 若者健診：市内在住の16歳～39歳で健診を受ける機会のない人及び生活保護受給者 <input type="checkbox"/> がん検診等：「令和6年度保健センター行事日程表」をご確認ください。
定員	1日100人	<input type="checkbox"/> 若者健診：1日80人 ・保育実施日：6月13日(木)～15日(土) ※託児：各日15人(生後4か月～3歳児) <input type="checkbox"/> がん検診等：1日100人
費用	無料	<input type="checkbox"/> 若者健診：1,000円 <input type="checkbox"/> がん検診等：「令和6年度保健センター行事日程表」をご確認ください。 ※生活保護受給者は無料。予約時にお申し出ください。
その他	・同じ日程でがん検診等(大腸がん検診、肺がん検診、前立腺がん検診、結核検診、肝炎ウイルス検診)を受診できます。詳細は「令和6年度保健センター行事日程表」や市HPをご確認ください。 ※健診は加入している健康保険や年齢などにより申込み方法が異なります。該当する健診を確認し、お申込みください。 ※年齢は令和7年3月末日時点	
申込み	申込みには受診券整理番号(受診券の裏面241から始まる番号)が必要です。必ずご用意の上、お申込みください。 <input type="checkbox"/> 5月23日(木)～6月12日(水) 専用ダイヤル又はwebで申込み ※初日は電話回線が大変混み合うため、web申込みをお勧めします。 ・申込専用ダイヤル0120-777-932 平日の午前8時30分～午後5時 ・下記二次元コードからweb申込み 【注意】保険年金課では受付していません(耳の不自由な人のみFAX可)。 <input type="checkbox"/> 6月13日(木)以降 保険年金課又は電子申請で申込み ・保険年金課に電話又はFAXで申込み ・下記二次元コードから電子申請で申込み	5月14日(火)～27日(月) <input type="checkbox"/> 若者健診：下記二次元コードから電子申請で申込み ※電子申請での申込みが難しい人はご連絡ください。 ※保育希望者は電子申請で健診申込み後、保育の申込みの電話をお願いします。
問合せ	5月23日(木)～6月12日(水)web申込 6月13日(木)以降電子申請	6月13日(木)電子申請 6月14日(金)電子申請 6月15日(土)電子申請 <input type="checkbox"/> がん検診等:電話、窓口、FAX(耳の不自由な人)

休日当番医

診療時間 午前9時～午後5時 事前に電話相談をして受診

5月	医療機関名	診療科目	所在地	電話番号
3日(祝)	いちごクリニック シャローム病院	内科 内科、外科	東平1889-1 松山1496	☎36-1115 ☎25-2979
4日(祝)	さいわい内科クリニック	内科	幸町2-13	☎27-3181
5日(祝)	宏仁会小川病院	内科	小川町原川205	☎73-2750
6日(休)	ほしこどもおとなクリニック たばた小児科	小児科、内科、アレルギー科 小児科、内科、アレルギー科	上野本1226-1 吉見町久米田616-8	☎24-0753 ☎54-8822

※休日当番医のほかにも、比企地域には日曜日に診察をしている医療機関があります。日曜日に診察している医療機関は、市HPをご確認ください。

休日・夜間診療

事前に電話相談をして受診

名称	日時(診療時間)	施設	電話番号
休日夜間急患診療所	月～土曜日午後5時～11時、 日曜日、祝日午前9時～午後11時	東松山医師会病院	☎22-2822
休日歯科センター	日曜日、祝日午前9時から (受付は午前8時30分～11時30分)	保健センター	☎24-3920
比企地区子ども夜間救急センター (対象は原則として満15歳以下)	月～金曜日(祝日、年末年始は除く)午後8時から (受付は午後7時30分～10時)	東松山医師会病院	☎22-2822

埼玉県AI救急相談

チャットで気軽に相談



県AI救急相談

埼玉県救急電話相談

小児・大人共通
☎#7119(又は048-824-4199)
毎日24時間対応



問健康推進課
☎24-3921 ☎22-7435

保健センター便り

熱中症特別警戒アラート

ここ数年で、夏の暑い期間が長くなったような気がしませんか?気候変動の影響により国内の平均気温が上昇、熱中症による救急搬送者数や死亡者数が、高い水準で推移しているため、令和6年4月1日より「気候変動適応法」が改正されました。熱中症対策を法的に位置づけ、熱中症対策を強化するものです。

内容はこれまでの「熱中症警戒アラート」より一段階上の「熱中症特別警戒アラート」が創設されました。これは、過去に例のない暑さ(暑さ指数35以上)の時に出来るもので、命に係わる暑さと一層の対応を知らせる基準です。

暑さ指数(WBGT)	警戒レベル	対策の要点
35以上	熱中症特別警戒アラート	重大な健康被害の恐れ。より万全な熱中症対策が必要。
33以上	熱中症警戒アラート	健康被害の恐れ。エアコンのきいた涼しい部屋で過ごす。
31以上	危険	外出はなるべく避け涼しい場所で過ごす。高齢者は安静でも発症の危険性あり。運動は原則中止。
28以上	厳重警戒	炎天下を避け、室内でも室温に注意。激しい運動は中止。
25以上	警戒	運動や激しい作業は定期的に休憩をとる。
21以上	注意	激しい運動や、重労働作業は注意が必要。

警戒レベル「危険」の時は週2回程度、「熱中症警戒アラート(暑さ指数33～)」以上の通知が出された場合は、必ず防災無線やいんぷおメール・SNS等で市民の皆さんにお知らせします。

暑さの厳しい日は、涼しい場所でお過ごしください。熱中症に注意が必要な周囲の人へも配慮をお願いします。

問健康推進課☎24-3921 ☎22-7435

高齢者・福祉

いきいき生活教室

日6月13日・27日、7月11日(木)午前10時～11時30分(6月27日のみ正午まで)

場唐子市民活動センター

対市内在住の65歳以上の人

定20人(申込順)

内健康寿命を延ばすために自宅で実践できる運動・栄養・口腔ケアを学ぶ。

費400円(食材費等)

申・問6月11日(火)までに直接、電話又はFAXで総合福祉エリアへ。

☎22-5561 ☎25-3305



市HP

令和6年度いきいきパス・ポイント対象事業

対象事業に参加して会場の受付又は担当課窓口で「いきいきパス・ポイントカード」を提示するとポイントが付与され、貯めたポイントを地域通貨「ぼたん圓」と交換できます。

対市内在住の65歳以上の人

ポイント付与期間

4月1日(月)～令和7年2月28日(金)

今月号掲載の対象事業	ページ
きらめき市民大学公開講座	16
足腰年齢測定会	16
盆踊り入門教室	17
ファミリー歯科健診	19
個別がん検診(乳がん・子宮頸がん・大腸がん)	20
大人のための健康歯援プログラム	20
セット健診・がん検診	21
いきいき生活教室	22
みんなきらめけ!!ハッピー体操	22
かんたん料理教室	23
第1回スマイルウォーキング	23
ここプロフェスタin唐子	23
こちらウォーキングセンターです	25
月例市民ウォーキング	25

問高齢介護課

☎21-1406 ☎22-7731



市HP

みんなきらめけ!!ハッピー体操

介護予防を目的とした体操です。

ところ	6月
市民体育館	3・17日(月)
唐子地区体育館	5・19日(水)
北地区体育館	13・27日(木)
南地区体育館	14日(金)
大岡市民活動センター	6・20日(木)
野本市民活動センター	3・10・24日(月)
高坂丘陵市民活動センター	4・18日(火)
大岡コミュニティセンター	4・18日(火)
きらめき市民大学	10・24日(月)
きらめき市民大学(男性向け)	17日(月)
市民福祉センター	6・20日(木)
すわやま荘	18日(火)

時間 午前10時～11時30分(大岡・高坂丘陵市民活動センター、きらめき市民大学(男性向け)は午後2時～3時30分)

※○で囲まれている日は体力測定会を行います。開始時間が30分早まります。

対市内在住の60歳以上の人

持フェイスタオル(体操用)、バスタオル・ヨガマット等(敷物用)、体育館履き、飲み物
※事前申込は不要。お住まいの近くの会場での参加をお願いします。

問総合福祉エリア

☎22-5561 ☎25-3305

高齢介護課

☎21-1406 ☎22-7731



市HP

かんたん料理教室

日5月16日、6月20日、7月18日(木)午前10時～正午

場野本市民活動センター

対市内在住の65歳以上の男性

定20人(申込順)

内身近な食材を使った調理実習により、高齢期の栄養のとり方を学ぶ。

費各回400円(食材費等)

申・問5月14日(火)までに直接、電話又はFAXで総合福祉エリアへ。

☎22-5561 ☎25-3305



市HP

第1回スマイルウォーキング

日6月1日(土)午前8時30分～11時30分
コース 唐子地区体育館⇄浄空院(往復4キロメートル)

集合場所 唐子地区体育館

対市内在住のおおむね65歳以上の人

定30人(申込順)

内介護予防を目的にサポーターと共にゆっくりと歩く。

持タオル、飲み物、雨具

申・問5月24日(金)までに直接、電話又はFAXで高齢介護課へ。

☎21-1406 ☎22-7731

民生委員・児童委員の日

毎年5月12日は「民生委員・児童委員の日」と定められ、この日からの1週間を活動強化週間としています。

民生委員・児童委員は「地域住民の身近な相談相手」として、子育て・介護・経済的なことなどの相談を受け、専門機関へのつなぎ役をしています。現在、東松山市では152人の民生委員・児童委員が活動しています。お住まいの地区の担当民生委員・児童委員は、社会福祉課へお問合せください。

問社会福祉課 ☎21-1408

☎24-6066



市HP



シニアのためのここプロフェスタin唐子

ブースを回って豪華景品ゲット

「楽しみたい、働きたい、貢献したい」をテーマに、企業、社会福祉協議会、市役所などが連携し、シニアの元気を応援するイベントを開催します。

日5月25日(土)午前10時～午後2時 場唐子市民活動センター 対主に65歳以上の人

次の講座は事前申込みが必要です。5月1日(水)から電話で申込先へ。

講座名	時間	定員	対象	申込先
特別講演 動けるってスゴイ!! ～長生きってこういうこと～ 講師：市民病院 副院長兼整形外科部長 清水学 先生	午前11時～午後0時30分	70人	どなたでも	市社会福祉協議会 唐子支部 ☎81-5534
はじめてのスマホ講座 講師：株式会社Co-are	①午前10時30分～11時30分 スマートフォンの基本操作、インターネット検索 ②午後1時～2時 LINE活用	各回20人	どなたでも	生涯学習課 ☎21-1431 ☎23-2239

企業体験ブース

企業	内容
明治安田生命保険相互会社	認知機能測定、野菜摂取量の測定(ベジチェック)
株式会社カーブスジャパン	筋力チェック、血管年齢測定、お体の悩み相談
第一生命保険株式会社	血管年齢測定、ミニ講座：絆ノート(エンディングノート)の書き方
株式会社プライムトラスト	筋肉量測定、エステティシャンによるハンドマッサージ体験

「楽しみたい 働きたい 貢献したい」ブース

出展ブース	内容
シニアクラブ	会員活動の案内・入会案内
比企医師会在宅医療相談窓口	相談窓口紹介、私の意思表示ノート配布
ポッチャ体験会	ポッチャ(年齢、性別、障害のあるなしに関わらず全ての人と一緒に競い合えるスポーツ)の体験
シルバー人材センター	会員活動の案内・相談
地域いきいきつながりカフェ	お茶を楽しみながら、みんなでおしゃべり

問高齢介護課 ☎22-7733 ☎22-7731



市HP

高額医療・高額介護合算制度

世帯の1年間の医療費と介護サービス費の自己負担額を合算して、限度額を超えた場合には、申請により自己負担額の一部を支給します。なお、医療費は令和5年7月31日時点に加入している医療保険制度ごとに計算します。

対象となる世帯 次の全てに該当する世帯

・計算期間(令和4年8月1日～令和5年7月31日の1年間)に、医療保険と介護保険の両方に自己負担額がある世帯

・医療費と介護サービス費の自己負担額の合算額が自己負担限度額を超える世帯

世帯の年間での自己負担限度額

70歳以上の人(65歳以上で後期高齢者医療制度に加入している人も含む)

所得区分	負担限度額	
現役並み所得者Ⅲ	212万円	
現役並み所得者Ⅱ	141万円	
現役並み所得者Ⅰ	67万円	
一般	56万円	
住民税非課税世帯	低所得者Ⅱ	31万円
	低所得者Ⅰ	19万円※

70歳未満の人

所得区分	負担限度額
901万円超	212万円
600万円超901万円以下	141万円
210万円超600万円以下	67万円
210万円以下(住民税非課税世帯除く)	60万円
住民税非課税世帯	34万円

※低所得者Ⅰで介護保険受給者が複数いる世帯の場合は、限度額の適用方法が異なります。

令和5年7月31日時点で東松山市国民健康保険又は後期高齢者医療制度に加入している人

支給対象となる被保険者には、お知らせを5月中に送付します。同封の申請書等に記入し、保険年金課へ申請してください。ただし、計算期間中に、医療保険・介護保険の資格の変更があった場合(転入、勤務先の社会保険等を喪失、後期高齢者医療制度へ移行等)、支給の対象となる旨のお知らせができないことがありますので、お問い合わせください。

令和5年7月31日時点で、勤務先の社会保険等に加入している人

申請方法や必要書類について、勤務先又は加入している健康保険組合等に確認してください。

問保険年金課(国民健康保険) ☎21-1403 ☎23-0076

〈後期高齢者医療制度〉 ☎63-5004 ☎23-0076

高齢介護課(介護保険) ☎21-1460 ☎22-7731



市HP (国民健康保険)



市HP (後期高齢者医療制度)

高齢者・福祉

60歳からの体力測定会

体力チェックをしませんか?下記会場・日程で、体力測定会を行います。握力や柔軟性、バランス能力、下肢筋力等を測定し、苦手だった部分へのアドバイス等もしています。

Table with 2 columns: ところ (Location) and とき (Date/Time). Includes locations like 市民体育館, 唐子地区体育館, etc.

時間 午前9時30分～11時30分(大岡・高坂丘陵市民活動センター、きらめき市民大学(男性向け)は午後1時30分～3時30分)

対市内在住の60歳以上の人
持体育館履き、飲物、タオル
※事前申込は不要。
※血圧や脈の状況によっては、参加できない場合があります。

問総合福祉エリア
22-5561 25-3305
高齢介護課
21-1406 22-7731 市HP

子育て

0歳児集まれ

5月17・24・31日、6月7・14日(金)
午前10時30分～11時15分(全5回)
※5回のうち1回はオンラインで実施します。

場子育て支援センターソーレ、子育て支援センターマーレ
対市内在住で、できる限り全日程に参加できる、令和5年4月2日～令和5年9月30日生まれのお子さんと保護者

定各場所8組(申込順)
内手遊び、ふれあい遊びなどを通じた子育てサークル作り
申どちらかの場所を選び、5月7日(火)～14日(火)午前9時30分～午後4時30分に直接又は電話で子育て支援センターソーレ又は子育て支援センターマーレへ。

問子育て支援センターソーレ
23-2231 23-2232
子育て支援センターマーレ
35-3521 35-3522 市HP

遺児手当

対市内在住で、父母又はそのいずれかを死亡により失った義務教育修了前の児童を扶養している人

支給額 児童1人につき月額3,000円
※年3回、7月(4～7月分)、11月(8～11月分)、3月(12～3月分)に支払われます。
申請に必要なもの 死亡を証明する書類(亡くなった人の除住民票、戸籍謄本など)、扶養を証明する書類(健康保険証等)、通帳又はキャッシュカード

申・問こども支援課
21-1461 23-2239 市HP

ひとり親家庭等医療費支給

ひとり親家庭や父又は母に一定の障害がある家庭などの人が、医療機関で保険診療を受けた場合に支払った医療費の一部を助成しています。

対ひとり親家庭等の18歳到達後最初の3月31日までの児童(一定の障害がある場合は20歳未満まで)の母、父又は養育者

※申請者及び同居の扶養義務者の前年(1～6月に申請の場合は前々年)の所得により、支給に制限があります。

問こども支援課
21-1461 23-2239 市HP

図書館だより

Table with 3 columns: 市立図書館 (22-0324 22-0064), 高坂図書館 (35-5120 35-5123), なしの花図書室(平野市民活動センター内) (25-2220). Includes opening hours for each.

託児サービス, おはなし会, ちいさいむけおはなし会, ミニ朗読会, 映画会. Includes details for 5月の休館日 (27日) and QR code for 市立図書館HP.

今月の図書館からのお知らせ

市立図書館
第28回朗読会
6月2日(日)午後1時30分～4時(開場午後1時)
場3階視聴覚ホール 定100人(先着順)
内朗読ボランティア「あすなる」が、「古典にふれよう」をテーマに「枕草子」や「源氏物語」など日本の古典文学作品を朗読します。
ボランティア募集～「彩の会」～
市立図書館内にお花を飾るボランティアに参加しませんか。

月1回程度、2～3人の当番の人にお花を生けていただけます。庭の花などを使って、気軽に活動してください。興味のある人は、直接又は電話で市立図書館へ。
読み聞かせボランティア講座
5月29日(水)午前10時30分～正午 場3階研修室
対図書館、学校などで絵本の読み聞かせボランティアを始めたいと思っている人 定20人
内絵本の読み聞かせの方法、注意点、おすすめ絵本など
申5月2日(木)～23日(木)に直接又は電話で市立図書館へ。

合理的配慮の提供が義務化されました

令和6年4月1日に「改正障害者差別解消法」が施行され、事業者(個人事業主やボランティア活動をするグループなども含む)による障害のある人への「合理的配慮の提供」が義務化されました。

合理的配慮とは、障害のある人から社会の中にあるバリア(障壁)を取り除くために何らかの対応が求められたときに、負担が重すぎない(過重な負担のない)範囲で対応を行うことです。

また、合理的配慮の提供に当たっては、障害のある人と事業者が対話を重ね、共に解決策を検討していくこと(「建設的対話」)が重要です。障害のある人からの申出への対応が難しい場合でも、障害のある人と事業者の双方が持っている情報や意見を伝え合い、建設的対話に努めることで、目的に応じて代替りの手段を見つけていくことができます。

合理的配慮の具体例

・障害の特性に応じたコミュニケーション手段(手話、読み上げ、筆談など)で対応する。
・飲食店で備え付けのイスを片付けて、車椅子のまま着席できるスペースを確保する。



こちらウォーキングセンターです

所在地…松本町1-9-37 23-9090 23-5677
開館時間…午前9時～午後5時
休館…月曜日(祝日の場合翌日)、年末年始

花・歴史ウォーク つきのわ駅～武蔵嵐山駅 12km
6月7日(金)
集合 東松山駅改札前 午前8時15分(午前8時29分発下り乗車予定)
受付 つきのわ駅南口 午前8時40分
コース つきのわ駅南口～白山神社～月田橋～桜堤～ラベンダー園～嵐山渓谷飛び石橋～嵐山渓谷展望台(昼食)～嵐山渓谷冠水橋～槻川橋～蝶の里公園～菅谷館跡～武蔵嵐山駅(午後2時10分到着予定)
費50円 持昼食 申当日受付
埼玉みてあるき 比企西国三十三観音めぐり⑥ 14km
6月11日(火)
集合 東松山駅改札前 午前8時25分(午前8時41分発下り乗車予定)
受付 武蔵嵐山駅北口 午前8時50分
コース 武蔵嵐山駅北口～28番・志賀菩薩堂～元奎網夫妻の墓～30番・観音寺～普光寺(昼食)～29番・観音堂～小川町駅(午後2時20分到着予定)
費50円 持昼食 申当日受付
ネイチャーウォーク 田んぼの生き物たち
6月15日(土)
集合・受付 高坡市民活動センター 午前8時45分、正午
解散予定、雨天決行
内湿地の生き物に出会う 費50円
持筆記用具、双眼鏡、ルーペなど 申当日受付
ふるさと自然のみちウォーク 高坂七清水コース 17km
6月22日(土)
集合・受付 ウォーキングセンター 午前8時45分
コース ウォーキングセンター～柏崎緑地～野本市民活動センター～新東松山橋～高濟寺下の清水～折本山公園～宮鼻の清水～高坡市民活動センター(昼食)～高坂駅～東松山橋～いなほてらす～五領沼公園～ウォーキングセンター(午後2時50分到着予定)
※高坂駅から東松山駅までの電車利用可
費50円 持昼食 申当日受付
埼玉県マーチングリーグ(SAML)
第22回飯能新緑ツーデーマーチ
5月25日(土)
集合 東松山駅改札前 午前7時45分(午前7時57分発上り乗車予定、JR八高線東飯能駅下車)
受付 飯能市役所中央会場(参加費支払手続等あり)
コース 精明・宮沢コース10km
費大人1,000円、高校生以下500円
持昼食 申当日受付

東松山歩こう会5月例会
日本スリーデーマーチシリーズ第1回(東松山市内 都幾川・千年谷公園ルートの一部を歩く)10km
5月19日(日)
集合・受付 東松山歩こう会40周年記念碑前(箭弓稲荷神社内、東松山駅西口徒歩3分) 午前9時～9時15分
コース 東松山歩こう会40周年記念碑～氷川神社～南中学校～化石と自然の体験館～庚申塔石仏～高坂カントリークラブ入口～中通公園(昼食)～高坂駅
解散 高坂駅午後1時頃
※中通公園で昼食をとらないで高坂駅へ直行も可
費会員外300円 持昼食 申当日受付
問服部さん 090-5583-8948

6月 月例市民ウォーキング

Table with 5 columns: 主催 (Organizer), とき (Date), 集合時刻 (Meeting Time), 集合場所 (Meeting Place), コース(距離) (Course/Distance), 昼食 (Lunch). Lists various walking events for June.

親子で遊ぼう会 6月

■保育園 2・3歳児サークル

日 4・11・18・25日(火)午前10時~11時30分
場 まつやま保育園
対 市内在住の2・3歳児と保護者
定 親子6組(申込順)
内 ふれあい遊び、手形スタンプ、広告遊び、小麦粉粘土遊び
申 5月1日(水)午前9時30分から電話でまつやま保育園へ。

■体育館

日・場 6日(木)北地区体育館、13日(木)市民体育館、
20日(木)南地区体育館、27日(木)唐子地区体育館
受付 午前10時 時間 午前10時15分~11時15分
対 未就学児と保護者
内 手遊び、リズム、ふれあい遊び、製作
持 体育館履き 申 当日受付

■大岡市民活動センター

日・場 24日(月)大岡市民活動センター
時間 午前9時30分~11時30分(時間内でご都合に合
わせてお越しください)
対 未就学児と保護者
内 自由遊び、歌、手遊び、育児相談など
申 当日受付

■支援センター室・園庭開放

日 毎週月・水・金曜日午前9時~正午、午後2時30分~
4時30分
※園庭開放は園の行事により、時間が変更になる場合が
あります。
場 まつやま保育園(駐車場なし)
対 市内在住の保育施設(幼稚園も含む)に通園していない
未就学児と保護者
申 当日受付
問 まつやま保育園 ☎22-1194 ☒22-7904

伝言板

このコーナーは、市民の人から寄せられた
情報です。参加するときは内容のご確認を。

出かけてみませんか 参加してみませんか

●第127回紅陽社展

日 5月15日(水)~19日(日)午前9時
40分~午後5時(初日は午後1時から、
最終日は午後3時30分まで)

場 市立図書館
内 油彩、水彩、パステルほか
問 仲山さん ☎39-0865

●リトミック体験会

日 5月15・29日(水)午前10時~10時
40分

場 野本市市民活動センター
対 1歳~未就園児の親子
定 10人(申込順)
内 絵本を使った楽しい親子レッスン
申・問 5月1日(水)~28日(火)に ☒ で
リトミックレインボー 笠井さんへ。
☒ eurhythmic.rainbow@gmail.com

●市民ハイキング

日 5月19日(日)午前6時~午後6時(受
付午前5時45分から)
場 山梨県 三方分山(1,422メートル)
※受付:松山市民活動センター駐車場
対 山歩きに関心のある人
定 45人(申込順)
内 富士山の眺望と新緑の山歩きを楽し
みます。

●第32回一線美術比企支部展

日 5月21日(火)~26日(日)午前9時
40分~午後5時(初日は午後1時30
分から、最終日は午後4時まで)
場 市立図書館

内 絵画の展示
問 中田さん ☎080-9670-5007

●第33回文化展「比企野」

日 5月22日(水)~27日(月)午前10時
~午後4時(初日は午後1時30分か
ら、最終日は午後4時まで)

場 市民文化センター
内 写真、書、てん刻、絵手紙、絵画、
手芸、木彫、陶芸、文芸など約
150点の展示
問 埼玉退職教職員協議会比企支部 関
根さん ☎74-2331

●第40回琴伝流大正琴埼玉県西部・ 南部地区大会

日 5月25日(土)午前9時20分~午後4
時(予定)
場 市民文化センター
内 大正琴発表会
問 琴伝流大正琴埼玉西支部 鈴木さん
☎090-6016-1570

●美協写真展

日 5月28日(火)~6月2日(日)午前10
時~午後5時(初日は午後1時から、
最終日は午後4時まで)

場 市立図書館
内 写真約50点の展示
問 東松山美術協会写真部 鯨井さん
☎090-7219-5474

●陶芸教室

日 6月1・8・22・29日(土)午前9時~
正午(全4回)
場 松山市民活動センター
対 市内在住・在勤・在学の人
定 24人(申込順)
内 陶芸の基礎技術を体験して楽しく学
ぶ。

費 2,000円(材料費等)
申・問 5月24日(金)までに陶芸クラブ
東松山 牧さんへ。 ☎22-2838

●バドミントン初心者教室

日 6月2日~30日毎週日曜日午前9時
~正午(全5回)

場 唐子地区体育館
対 初心者
費 大人1,500円、高校生以下1,000円
問 市バドミントン連盟 木村さん
☎080-5023-3627

●東松山市町内対抗戦ゴルフ大会

日 7月8日(月)午前8時から
場 高坂カントリークラブ
対 ①個人戦:市内在住・在勤の人、②
団体戦:各自治会、町内会
定 300人(申込順)
内 ①個人のグロスを集計、②各自治会、
町内会に所属する6人1チームで参
加。上位5人の合計スコア(新ペリ
ア)を集計

費 参加費2,000円、プレー費11,500
円(食事別、セルフプレー)
申 5月25日(土)午後6時~6時30分に
松山市民活動センターで申込み
問 市ゴルフ連盟 木村さん
☒ higashimatsuyama.golf@gmail.com

仲間になりませんか

●ザ・イースト・カウガールズ

日 毎週月曜日 ①午前10時45分~正
午、②午後1時~2時15分
場 ①高坂市民活動センター、②野本市
民活動センター
内 カントリーラインダンス
費 月3,000円(体験無料)
問 花井さん ☎070-2181-7565
※参加希望の人は必ずご連絡ください。

●輝楽楽

日 毎週土曜日午前10時~正午、午後2
時~4時、午後7時~9時のいずれか
場 野本市市民活動センター
対 子どもから大人まで踊りが好きな人
内 よさこい踊りの練習とイベント参加
費 スポーツ保険代のみ
問 関根さん
☒ yumami3108@gmail.com

6月の各種相談

※相談時間は正午~午後1時を除きます。
※分室は市役所本庁舎北側の建物です。

行政相談 人権市民相談課 ☎21-1414 ☒23-2236

● 6月14日(金)午前9時~正午
● 分室1階打合せ室
● 国、県、市の仕事

法律相談(弁護士) 人権市民相談課 ☎21-1414 ☒23-2236

● 6月6・13・27日(木)午後1時~4時20分
● 分室1階打合せ室
● 法律全般(要予約で先着8人)
※調停・訴訟等係争中の事案についての相談はお受けで
きません。

行政書士相談 人権市民相談課 ☎21-1414 ☒23-2236

● 6月20日(木)午後1時10分~4時40分
● 分室1階打合せ室
● 要予約で先着6人
● 相続、遺言、農地法、建設業許可関係

不動産相談 人権市民相談課 ☎21-1414 ☒23-2236

● 6月5日(水)午前10時~正午(宅地建物取引士)
● 6月12日(水)午前10時~正午(不動産鑑定士)
● 分室1階打合せ室
● 要予約で先着4人
● 不動産の購入、賃貸、明渡しなど(宅地建物取引士)
● 売買、賃貸借、相続などの適正な価格・賃料の算定等
(不動産鑑定士)

消費生活相談 人権市民相談課 ☎21-1414 ☒23-2236

● 平日(年末年始を除く)午前10時~午後3時30分
● 本庁舎2階市消費生活センター
● 消費者契約上の問題や商品に対する苦情など

女性相談 人権市民相談課 ☎21-1416 ☒23-2236

● 6月5日(水)午前10時~午後3時
● 6月18日(火)午後1時~5時
● 6月28日(金)午前10時~午後3時
● 総合会館306会議室
● 女性の悩み、子育て、夫婦や異性のこと、自分のこと、
夫や恋人からの暴力など(要予約で先着4人)

人権相談 人権市民相談課 ☎21-1416 ☒23-2236

● 6月3日(月)午前10時~午後3時
● 総合会館3階301会議室、302会議室
● 6月5・12・19・26日(水)午前9時~午後4時
● さいたま地方法務局東松山支局 ☎22-0379
● 身の回りのさまざまな人権問題

税務相談 課税課 ☎21-1438 ☒23-2238

● 6月11日(火)午前10時~正午
● 総合会館3階302会議室
● 国税、地方税(7日正午までに要予約で先着2人)

こころの健康相談 健康推進課 ☎24-3921 ☒22-7435

● 6月12日(水)午前9時30分~11時20分
● 保健センター
● 要予約で先着3人
● 臨床心理士による相談

内職相談 商工観光課 ☎21-1427 ☒23-7700

● 6月4・11・18・25日(火)午前10時~午後4時
● 分室1階打合せ室
● 内職の求人や求職、在宅ワークに関する相談

創業相談 商工観光課 ☎21-1427 ☒23-7700

● 6月4・11・18・25日(火)午後1時~5時(予約制)
● 創業支援センター会議室2
● 創業や創業間もない経営全般

文芸

俳句

老いの日をたまたまに気取りて春帽子
ひさびさに足を延ばすや木の芽晴
蕎麦食しアイスも食す春の宵
まだ続く治水工事や芦の角
麦飯や卵も春の音で割り
寒月に麴香るや我夕餉

一句目「春帽子が効果的。幾つになってもこういうルンルン気分がいいですね。二句目、
こちらも季節が利いてこんな日はほとんどん歩けそう。三句目「春宵一刻值千金」、花は
盛りで月はおぼろ。この情趣を何とも滑稽な楽しみ方。アイスは夏だが「春の宵」が本旨。

短歌

風吹けど弥生の日差しほっこりと
白きはこべの花に注ぎぬ

若き日に能登は数回訪れし
活気のあつた朝市虚し

桑畑静かに並ぶ裸木の根元
明るく福寿草咲く

一首目は、白く愛らしいはこべの花の映像が浮かぶ。やわらかな春の日差し表現も上手い。
二首目は、思い出の中に残る賑やかな朝市の光景。痛みと復興を願う心情が溢れている。
三首目は、養蚕が盛んであった頃に桑の木の下で栽培されたという福寿草。懐かしい景色が蘇る。

川柳

太陽も風も未来のエネルギー
連日の満員御礼花見場所

車座の友と楽しむ花見酒
あるがまま生きて和らぐ肩の凝り

母の手の温もり偲ぶ塩むすび
能登の空春一番を心待ち

桜満開です
選者吟「花見酒心のゆとりあればこそ」

俳句・短歌・川柳の投稿先 はがきに俳句、短歌、川柳、作品中の読み難い語に
は、ふりがなを付け、住所、氏名(ふりがな)を記入し、〒355-8601松葉町1-
1 58市広報広聴課へ。※投稿は市内在住者に限りです。

選者 仁村玲流

幸 町 小籠なが子

加美町 手塚久徳

松山町 瀬上美管

箭弓町 大畑初子

高坂 田中静夫

箭弓町 福島和之

選者 会川淳子

六軒町 須田敏子

下野本 栗原文子

下野本 鈴木秋子

選者 小松一也

若松町 栗原 洋子

砂田町 辻野 光江

箭弓町 野口 英子

下唐子 本郷 一男

正代 石井 千冬

岩殿 榎本 里子

ちよつと より道

まつもとちよういちちよう めりよくち
松本町一丁目緑地(松本町)



交通：東武東上線「東松山駅」東口から徒歩約10分
又は川越観光自動車「鴻巣駅免許センター線」、パークタウン五領線「松本町一丁目」バス停下車
所在地：松本町一丁目4695-4
※駐車場はありません

松本町一丁目緑地は、一年中お花を楽しめる公園で、2012(平成24)年にリニューアルしました。春は特に「ハルガスマ」というつる性のバラのトンネルやコレッタ、シークレットパフォームなど様々なバラを楽しむことができます。

また、毎年12月から2月にかけては、公園全体が工夫を凝らしたイルミネーションで彩られます。

5月中旬からバラのトンネルが見頃を迎えます。上品な桃色のトンネルを通り抜けてみませんか。

梶田先生と振り返る思い出の一コマ

Vol.38

さんかくぶちしんじゅうきょうはっけん 三角縁神獣鏡発見 2011(平成23)年

2011(平成23)年10月、埼玉県で初となる三角縁神獣鏡(鏡式名「さんかくぶちしんじきゅうしん にじゅうきょう」)が、高坂古墳群で発見されました。三角縁神獣鏡は、古墳時代前期にヤマト王権が各地の豪族たちに配ったとされる特別な鏡で、その多くは近畿地方で発見されています。このことはヤマト王権と密接な関わりを持つ人物が市域に存在し、ヤマト王権にとって重要な拠点であったことを示しています。

日本全国で500面以上出土しているよ。

直径は22センチメートルで、重さは1,049.5グラムあるよ。



キャラクター紹介

市内の小・中学生に配布された学習漫画「漫画でわかる 梶田隆章先生とニュートリノ」のキャラクターたちです。



東松山市生まれ。東京大学宇宙線研究所教授。1998年にニュートリノ振動の発見を発表。2015年にノーベル物理学賞を受賞。

令和6年度 小学校入学式

～入学おめでとう～

4月8日(月)に市内の小学校11校で、4月9日(火)に県立東松山特別支援学校小学部で入学式が行われました。新入生は、大きなランドセルを背負って保護者と一緒に初登校しました。体育館や教室では、緊張した表情で先生の話真剣に聞いている姿が見られ、728人の新しい学校生活が始まりました。

入学児童数

松山第一小学校	54人	野本小学校	65人
松山第二小学校	44人	市の川小学校	84人
新明小学校	80人	青島小学校	71人
大岡小学校	12人	新宿小学校	52人
唐子小学校	43人	桜山小学校	72人
高坂小学校	141人	東松山特別支援学校	10人
		合計	728人

松山第一小学校



高坂小学校



野本小学校





WITH FLOWERS ～暮らしに花を～

市には、11か所の公共花壇があり、フラワーサポーター(ボランティア)の皆さんと一緒に、季節の花の植込みや整備を行っています。年間約30回の活動を通じて、花の育成や花壇の手入れ、花材の再利用方法を学んでいます。現在、約100人の皆さんが取り組んでいます。

フラワーサポーターの登録は
随時受け付けています。



市HP

東松山駅西口花壇リニューアル!

どの角度からも魅力的できれいな花壇を楽しんでいただけるよう花壇を造成しました。花壇の中心に背の高いものを集め、立体的に見えるよう造作物や植物を配置しています。今回植込みに携わったフラワーサポーターの皆さんは「東松山駅西口が仕事やお出かけの人、東松山に帰ってきた皆さんの癒やしになればと思っています」と語ってくれました。市内を散策する際は、ぜひお立ち寄りください!



問 地域支援課 花いっぱい推進室 ☎21-1435 ☎22-7799



サン・フレッシュ・メイトの皆さん

今回は、手書きのサンフレッシュメイト“なかまニュース”を発行している市内砂田町のNPO法人サン・フレッシュ・メイトを紹介します。

NPO法人サン・フレッシュ・メイト(以下サンフレ)は、障害福祉サービスの多機能型事業所として、主に知的障害者の就労支援や生活介護などを行っており、障害のある利用者と分け隔てなく同じ立場にいたいとの思いから利用者を“なかま”と呼んでいます。サンフレで働く“なかま”たちの主な作業内容は、袋詰めや箱折りなど会社からの請負作業が中心となります。最近では、市のふるさと納税返礼品や廃木を利用した木工品の作成も新たに加わり、“なかま”たちは、新しい仕事にやりがいを感じ

ながら、仕事でも笑顔絶やさず取り組んでいます。

毎週発行している“なかまニュース”は「人と人とのつながりや仲間の成長など日々の生活の中での出来事を温もりのある手書きの書面で地域の皆さんに伝えたい」という遠藤美枝子代表の思いから、活動を始めた当初から手書きにこだわって、発行しているものです。

遠藤代表は「地域の皆さんに支えられて20年、身近なつながりを大切に育んでいます。“なかま”の笑顔を見てると年齢を忘れてしまい、毎日“なかま”から元気もらい、幸せな人生になっています」と語っていました。“なかま”たちにカメラを向けるとみんな笑顔でピースサインをしてくれるのがとても印象的でした。

サンフレの皆さん、これからも仲良く笑顔で日々の生活を過ごしてください。



遠藤代表(中央)とスタッフ

絵子猫さんが描く 高坂彫刻プロムナード

絵. Takata ×



高田博厚作「女のトルソ」

問 生涯学習課文化芸術推進室 ☎21-1431 ☎23-2239

まちかど スケッチ いちごをのせたよもぎ草もち作り



3月14日(木)、市農林公園でいちごをのせたよもぎ草もち作りを行いました。

使用するいちごは作業の合間に園内で摘み取りを行い、草もちの中に入れて、上に乗せたりと、それぞれアレンジを加えながら作っていました。

終了後に、早速試食をした参加者からは「すごくおいしい〜!」と歓声がありました。



この広報紙にあなたが写っていましたら広報広聴課へご連絡ください。写真を差し上げます。

ミニ情報

人口と世帯(4月1日現在)	
人口: 90,862人	(- 14)
男: 45,621人	(- 27)
女: 45,241人	(+ 13)
出生(3月中): 34人	(- 5)
死亡(3月中): 88人	(- 22)
転入等(3月中): 710人	(+ 430)
転出等(3月中): 670人	(+ 331)
世帯数: 43,080世帯	(+ 55)
*()は前月比	

交通事故発生件数(3月中)	
発生件数: 368件*	
人身事故: 34件(死者: 1人、けが人: 41人)	
物損事故: 334件	
*東松山警察署管内(東松山市、滑川町、川島町、吉見町)の件数	
火災と救急件数(3月中)	
火災件数: 5件	
救急件数: 440件(交通: 14件、急病: 288件、その他: 138件)	
搬送人員: 346人	

市内の空間放射線量測定結果	
市内34か所で空間放射線量を定期的に測定しています。	
4月の測定においても、基準値を下回っています。	
測定結果の詳細は、市HPに掲載しています。	
問 環境政策課 ☎63-5006 ☎23-7700	



動物ZOO鑑

埼玉県こども動物自然公園

～園長おすすめ アマミトゲネズミ～

7年越しの初展示

奄美大島を訪れたことがありますか? 2021年に世界自然遺産に認定されたこの島で一番有名な野生動物といえば「アマミノクロウサギ」ですよね。青い海と深い原生林が広がる森には、ほかにも多様な生き物が暮らしています。

一見ただのネズミに見える「アマミトゲネズミ」もこの島の固有種です。1950年代以降、森林伐採や人が持ち込んだ猫やマングースの野生化によって生息数が激減してしまいました。その後、環境省による捕獲調査やマングースの駆除などで少しずつ回復していきました。そして2017年からは国内の数か所の動物園で野生個体を飼育し、保全に向けたデータをとりましょうという計画が始まりました。げっ歯類の飼育実績が多い当園がその動物園の1つとして選ばれ、バックヤードでの飼育がスタートしたのです。静かな環境の中で、餌の量や種類、温度管理や日照時間などを探りながら飼育が始まりました。毎年、奄美大島のこどもたちから大好きな餌のドングリ(スダジイの実)も送ってもらっています。その熱い思いや努力が実り、約2年後に繁殖が成功しました。

その後も順調に子が生まれ、他の動物園でも安定した飼育管理と繁殖が見られているので、「この4月には、皆さんにその姿を見てもらいましょう!」と関わった動物園が同時に一般公開をすることになりました。

展示場所はげっ歯類がメインの「エコハウチュー」。他のネズミの仲間と見比べながら、奄美大島の深い森に暮らす彼らに想いを馳せてください。

くれぐれも「なんだ、ネズミか」と言って通り過ぎないように!

*6月号は植物ZOO鑑です。



目が大きくて体は握りこぶしほどの大きさ



トゲ状の毛が体全体に



ペアで展示をはじめました

